AÑO QUINTO — Núm. 1.711 — FONDOS PAGADO — Dirección, Redacción y Adm[illegible] AVENIDA DE MAYO 769 — Buenos Aires, martes 7 de diciembre de 1920

Todas las cartas destinadas a la Redacción deben ser dirigidas al director.

Como el diario no puede responsabilizarse por los manuscritos que se le envíen, ruega a los autores guarden copia de ellos.

Dirección Telegráfica: EPOCA, Buenos Aires

Teléfonos: U. T. Administración 7370 Av. Expedición 7372 Avenida. Sociales 7373 Avenida. Director 7374 Avenida. Redacción 7375 Avenida y 10 interno. Cooperativa 3927 Central.

CONGRESO NACIONAL BIBLIOTECA

La Epoca

PRECIOS DE SUSCRIPCION

CAPITAL

$ m/n. $ m/n. $ m/n. $ m/n.
Por mes 2.50 Trimestre 7.50 Semestre 15. Año 28.

INTERIOR

$ m/n. $ m/n. $ m/n.
Trimestre 10. Semestre 18. Año 32.

EXTERIOR

$ oro $ oro $ oro $ oro
1. 2.50 3 meses 7.50 6 meses 15 1 año 28

Número del día, 0.08. — Número atrasado (dentro de los 30 días), 0.20. — De fechas anteriores, 0.50.

Servicio telegráfico especial para LA EPOCA

(De la United Press, Agencia Havas y nuestros corresponsales)

Francia e Inglaterra protestan ante el gobierno alemán por los discursos que sus ministros han pronunciado en los territorios ocupados

Se teme que se produzcan disturbios en Alta Silesia

LA ASAMBLEA DE GINEBRA

Protesta aliada ante el gobierno alemán.

PARIS, diciembre 7. — (Agencia Havas). — Comunican de Berlín que, los embajadores de Francia e Inglaterra entregaron al ministro de relaciones exteriores alemán señor Von Simons, una nota de protesta contra los discursos pronunciados por los ministros alemanes en los territorios ocupados, considerándolos como susceptibles de provocar disturbios y aplazar la discusión sobre el cumplimiento del tratado de Versalles.

El plebiscito de Alta Silesia

BERLIN, diciembre 7 (A. Havas). —Témese háyanse producido serios desórdenes en la región plebiscitaria de la Alta Silesia entre los partidos rivales. Por lo pronto, se anuncia que a raíz de un choque resultaron numerosos heridos en Pilzendorf.

La asamblea de Ginebra

GINEBRA, diciembre 7 (U. Press) —Cuando la asamblea de la Liga de las Naciones se inició esta mañana, decidióse por la misma poner en la agenda de la presente sesión la moción hecha por Suiza de que la Liga designe a un Alto Comisionado para coordinar el trabajo de todos los esfuerzos internacionales en favor de los niños sacudidos por la guerra.

La Argentina y la Liga de las Naciones.

LONDRES, diciembre 7. — (Agencia Havas). — Refiriéndose a la Sociedad de las Naciones, "The Times" dice en su editorial que, el principal mérito de la primera reunión fué un franco reconocimiento de que la Liga de las Naciones trabaja dentro de un cuadro limitado de posibilidades. Dice también que la situación que se ha producido entre los delegados argentinos y el presidente de la asamblea, justifica la necesidad de que se dé a los debates de esa asamblea la mayor publicidad posible, lo cual no fué observado en el citado caso y que las sugestiones sobre los motivos de la ausencia de los delegados argentinos fueron los comentarios preferidos por la prensa de estos últimos días; sin embargo, el secretario general de la Liga de las Naciones, señor Eric Drumond, guardó silencio a este respecto. Algo semejante fué observado en el conflicto polaco-lituaniano, mientras que en la solución del problema armenio, la asamblea llegó a un resultado real con la cooperación de Norte América, Brasil y España, porque no se hizo el silencio sobre los trabajos que emprendió a este respecto.

PARIS, diciembre 7 (A. Havas) — "Le Radical", órgano del partido del mismo nombre, afirma en su editorial de la fecha su convicción de que el delegado argentino a la asamblea de la Liga de las Naciones, doctor Honorio Pueyrredón, volverá a Ginebra para continuar colaborando en la Liga. Agrega el mismo diario: "El doctor Pueyrredón volverá porque fundamentalmente su tesis no fué descartada, puesto que todos los delegados están convencidos y el señor Bourgeois el primero, de que el pacto de la Sociedad de las Naciones debe ser mejorado, porque la sociedad, si dispone de una gran fuerza moral, carece en cambio de toda fuerza material para sostenerse y también porque en su seno no figura la gran república norteamericana, en cuyo nombre discute y trabaja. Por último, "Le Radical" no cree que el doctor Pueyrredón haya puesto el cebo para que el tratado de Versalles sea revisado, opinando más bien que el delegado argentino ligó su acción a la del futuro gobierno norteamericano.

La cuestión irlandesa

LONDRES, diciembre 7 (A. Havas). — Contestando a una pregunta sobre la cuestión irlandesa, que se le hiciera en la cámara de los Comunes, el primer ministro señor Lloyd George insistió sobre el hecho de que el gobierno está dispuesto a explorar todos los caminos que puedan conducir a una solución real y duradera de esa cuestión.

LONDRES, diciembre 7 (A. Havas) — Telegrafían de Dublín que el concejo regional sinnfeinista decidió que toda persona que discutiese las condiciones del arreglo eventual del conflicto irlandés con un "gobierno extranjero", sin autorización del comité republicano irlandés, será culpado de traición.

El general Papoulos

SMIRNA, diciembre 7 (A. Havas) —Durante el cambio de visitas protocolares, el general Papoulos afirmó su amistad por Francia.

Próxima conferencia interaliada

PARIS, diciembre 7 (A. Havas).— Según una información de "Le Matin", la próxima conferencia interaliada tendrá lugar en Francia dentro de unos veinte días.

La importación de lanas en Gran Bretaña.

LONDRES, diciembre 7 (Agencia Havas) — En la sesión realizada por la Cámara de los Comunes, Mr. Hope, hablando de la considerable cantidad de lana sudamericana que continúa siendo importada, declaró que las importaciones de los diez primeros meses de 1913 fueron en un 50 por ciento más importantes que las mismas durante los diez meses de 1920.

Agregó, el citado miembro informante, que no hay razones para suponer que las lanas sudamericanas suplantarían las de la Nueva Zelandia.

Los precios de las lanas de cruza, procedentes de Sud América y de Nueva Zelandia, no son comparables.

Sin embargo, en ciertos casos, las lanas sudamericanas han sido vendidas a precios superiores que los que se han pagado por lanas nuevazelandesas de cualidades similares.

El estado de la ex emperatriz alemana.

BERLIN, diciembre 7 (A. Havas) —Comunican de Doorn, que el estado de la ex emperatriz ha mejorado ligeramente.

El banquete ofrecido a la delegación francesa.

[illegible] diciembre 7 (A. Havas). — Los diarios de esta capital reproducen el despacho de la Agencia Havas, procedente de Ginebra, y en el cual se da cuenta del banquete ofrecido por las delegaciones sudamericanas a la delegación francesa e insisten sobre la cordialidad calurosa que informó esa manifestación de homenaje. "Le Petit Parisien" titula su información con la frase del doctor Pueyrredón, pronunciada en la fiesta y que dice: "Nada más que una palabra, nada más que un solo grito: "Viva Francia eterna". Los otros diarios titulan sus crónicas y comentarios con estas palabras: "Homenaje sudamericano a Francia.—La delegación francesa festejada por la América Latina.—Sud América se manifiesta en favor de Francia".

Luego los diarios reproducen asimismo la declaración hecha por el doctor Pueyrredón: "A nadie le reconozco el derecho de decir que me hice abogado de Alemania".

"Le Gaulois" dice que el desmentido de la dimisión del doctor Alvear como ministro argentino en esta capital habrá complacido a los numerosos amigos de ese diplomático.

El comercio de arroz

LONDRES, diciembre 7. — Comunican de Burma, que se ha autorizado la exportación de arroz a partir del 1.o del próximo mes, aunque los envíos para cualquier dirección tendrán que ser hechos con permiso.

SUD AMERICA

BRASIL

(De la Agencia Americana)

La huelga en Santos — El cambio— El secretario de la legación en la Argentina.

RIO DE JANEIRO, diciembre 7.— En nada se ha alterado la difícil situación creada en el puerto de Santos con motivo de la huelga de los obreros de los docks. Los servicios portuarios están casi paralizados. Hay 47 vapores que esperan la solución del incidente para efectuar sus operaciones, cuya paralización está ocasionando serios perjuicios al comercio.

—Los tipos del cambio al clausurarse ayer las operaciones bancarias oscilaban entre 11 3|8 y 117|16.

—A bordo del vapor "Brabantia" llegó el doctor Silvio Rangel de Castro, secretario de nuestra legación en Buenos Aires. A recibirlo concurrieron muchas personalidades y gran número de sus amigos.

Al ser entrevistado por los periodistas tuvo palabras de elogio para la Argentina, sus hombres dirigentes y para la sociedad bonaerense. Agregó que siempre se dedicó con ahinco al mayor intercambio intelectual entre el Brasil y la Argentina, por considerarlo uno de los más poderosos medios de estrechar los vínculos que unen a ambos países.

Elogios de "O Paiz". — El infante don Fernando. — El ministro de [illegible]

RIO DE JANEIRO, diciembre 7 (A. A.)—El diario "O Paiz" comentando la noticia referente al sorteo de casas baratas efectuado ayer en Buenos Aires, elogia a la administración argentina que encara el serio problema obrero adoptando medidas que tienden a mejorar la situación de las clases trabajadoras y las desvalidas.

Hace resaltar la conveniencia de que en el Brasil se siga el ejemplo de la Argentina, pues es un síntoma de que los gobernantes se ocupan verdaderamente de atender a las necesidades del pueblo que los llevó al poder, estribillo esto que sirve de base a todos los que aspiran a ocupar el primer puesto en el gobierno de una nación.

—A juzgar por los rumores que al respecto circulan, es muy probable que el infante Fernando de Baviera, visite el Brasil de regreso a España.

—Para el 11 del corriente es esperado en ésta el representante diplomático de Alemania, acompañado de un consejero y dos secretarios.

CHILE

Jefatura del gabinete de Alessandri

SANTIAGO DE CHILE, diciembre 7. — En los círculos aliancistas se confía en que el señor Quezada Acharán aceptará la jefatura del gabinete del presidente Alessandri.

—Las negociaciones entabladas para el ingreso de las salitreras norteamericanas en la Asociación de Productores, se hallan bien encaminadas.

Información local de última hora

EN LA PRESIDENCIA

A la hora habitual llegó a la casa de gobierno el presidente de la república.

Subscribió numerosos expedientes y decretos de varios departamentos, reuniéndose después con los ministros para despachar asuntos de sus carteras.

Exportación de trigo y harina

En vista de las consultas que nos fueron hechas, sobre la exportación del trigo, hemos recurrido al ministerio de hacienda en procura de informes.

El ministro doctor Salaberry nos manifestó que habiendo desaparecido las causas que motivaron los decretos prohibitivos de la exportación de trigo y sus derivados, aquélla quedaba autorizada, debiendo aparecer de un momento a otro la resolución respectiva.

En cuanto al impuesto adicional a la exportación, ha terminado el período de la ley que lo autorizaba el 30 del mes próximo pasado.

Ferrocarril argentino - boliviano

Ha sido contratada la línea de Atucha a La Quiaca

Nuestro corresponsal nos informa que ha sido contratada la línea férrea internacional de Atucha a La Quiaca.

He aquí el despacho telegráfico que estamos seguros será recibido en nuestros círculos comerciales e industriales muy auspiciosamente:

LA PAZ, diciembre 7. — El gobierno de Bolivia ha contratado a un ingeniero norteamericano para la construcción de 200 kilómetros de vía férrea de Atucha a la Quiaca, cuya obra deberá terminarse en un plazo de cuatro años.

De este modo las ciudades de La Paz y Buenos Aires quedarán unidas y el viaje de una capital a la otra durará tres días y medio. El recorrido total será de 2486 kilómetros.

El gobierno autorizaría al proponente de dicha contrata a que realizara un empréstito de 10 millones de dólares con un interés de 6 por ciento pagaderos en 25 años.

Nombramientos en la policía

Por decreto del ministerio del interior fueron nombrados en el departamento general de policía de la capital: inspector el ayudante don Nicolás Libero y ayudantes el escribiente don Rodolfo del Villar y el señor Arturo Serra Brau.

Huelga en la fábrica de destilación de petróleo de Campana

Los obreros presentan un pliego de condiciones y abandonan luego el trabajo

Los obreros de la fábrica de destilación de petróleo que la West Indian Oild Company posee en Campana, se declararon en huelga fundándose en los siguientes hechos:

Aumento de salarios, participación en la designación de capataces y la admisión de un delegado de la sociedad de resistencia dentro del establecimiento.

Con tal fin presentaron un pliego de condiciones a la gerencia la que prometió estudiarlo, no obstante esto, los obreros se declararon en huelga.

Como la compañía antes mencionada es la que en la actualidad provee de nafta a la mayoría de los surtidores de esta capital, la resolución de los obreros, le priva de cumplir en la forma lo ha hecho hasta la fecha, siendo posible que esta circunstancia [illegible] perjuicios al tráfico de automotores en el que ya se nota disminución por dicha causa.

Todos los surtidores de esta capital se encuentran vacíos.

Según nos comunicó esta mañana el intendente municipal, los servicios públicos como asistencia pública, bomberos y policía sufrieron absolutamente nada, cuanto la municipalidad dispone una fuerte reserva.

Igualmente la huelga hará sentir sus efectos en el tráfico entre Buenos Aires y Rosario, cuanto los trenes que hacen ese recorrido, sus máquinas son a base carbón.

El jefe de policía concurrió esta mañana al despacho del intendente municipal, con el sostuvo una conversación relacionada con este asunto.

Con tal fin los funcionarios se entrevistarán esta tarde con el ministro de obras públicas.

Por otra parte, la compañía, dirigirá un memorial a las autoridades de la provincia elucidando los hechos ocurridos y solicitando las garantías del caso.

El gerente de la compañía de tranvías Anglo Argentina, sostuvo una conversación con el señor Cantilo, resolviéndose al [illegible] que dicha empresa aumentaría el número de coches en las diferentes líneas para evitar el perjuicio de la huelga podría acarrear al público si llegase el caso que los demás medios de locomoción se paralizan.

La labor del Consejo Nacional de Educación

En tres años se crean 400 establecimientos

Exposición del señor Gallardo

El presidente del Consejo Nacional de Educación, doctor Angel Gallardo celebró hoy una reunión con los jefes de oficina de esa repartición conmemorando el tercer año de su labor al frente del consejo.

El señor Gallardo dijo ante sus colaboradores una exposición de la labor realizada durante ese período en pro de la instrucción pública y ese balance significa la constatación más brillante del triunfo logrado; triunfo de que pueden enorgullecerse tanto el señor Gallardo como los inteligentes y laboriosos funcionarios que lo secundan.

Como el lenguaje de las cifras suele ser en estas y [illegible] materias el más elocuente [illegible]

[illegible] la presidencia del Consejo Nacional de Educación, estaban bajo su jurisdicción 2000 establecimientos educacionales. Después de tres años de trabajo esa cifra se eleva a 3600 establecimientos. Se han creado, pues, 1600 establecimientos, lo que da por año, más de quinientos establecimientos, o sea casi dos por día.

La cifra es realmente halagadora y revela por sí sola la enorme tarea que le ha cabido cumplir al Consejo. Reflejo natural de semejante esfuerzo es la disminución casi absoluta del analfabetismo, por lo menos en la capital, en donde la población infantil alfabeta alcanza al 96 o|o.

—Esta cifra es por sí sola expresión de una victoria enorme contra la ignorancia. En Alemania solo, se llegó a disminuir el analfabetismo a un 20 o|o.

Queda al doctor Gallardo un año de presidencia y durante él, no sólo no pondrá tregua a su esfuerzo, sino que piensa triplicarlo. Expresó el deseo de que en el año que le falta de permanencia al frente del Consejo Nacional de Educación se creen otros 1.600 establecimientos de instrucción y manifestó su confianza en sus colaboradores, a los cuales agradecía la lealtad y entusiasmo con que le habían secundado, seguro augurio de que seguirán haciéndolo.

Temporal en el Sur

En Tres Arroyos se ha producido una gran inundación

Este tiempo caluroso y sofocante, preliminar de las "tormentas de verano", ha hecho crisis en un gran temporal en la zona sur de la provincia de Buenos Aires.

Esta mañana se desencadenó un gran temporal de agua en los partidos de Tres Arroyos y limítrofes.

De las consecuencias del mal tiempo nos da cuenta uno de nuestros corresponsales en el siguiente telegrama:

TRES ARROYOS, diciembre 7. — Se ha desencadenado un gran temporal cayendo hasta ahora 110 milímetros de agua. Hay numerosas viviendas inundadas.

Los arroyos están desbordados, siendo los daños considerables.

Ignórase hasta este momento si han ocurrido desgracias personales.

Sigue tiempo tormentoso.

EN EL EJERCITO

LOS FUTUROS SUBTENIENTES

Los alumnos de tercer año del colegio militar están a punto de dar término a su campaña anual de fin de curso.

Damos en seguida la nómina oficial de los aspirantes que este año egresarán del instituto como subtenientes:

Infantería: Abarca Mariano, Aguirre Horacio, Améstegui Guillermo, Baldasarre Roberto J., Franco Juan C., Ladvocat Héctor J., Loza Emilio, Marcilesi Juan J., Robles Félix, Lapani Juan, Serna Ernesto de la, Sosa Guillermo, Villalba Antonio, Brussotti Fernando N., Maranesi Alberto E., Falcioni Alfredo O., Mora Alamasco, Navarro Horacio E., Nazar Julio E., Pastor Pablo, Pizzamiglio Ergasto P., Ponce de León Juan C., Possio Carlos G., Ríos José C., Sanguinetti Félix O., Sinay Alejandro, Vacca Juan E. A.

Caballería: Bravo Lorenzo R., Birano Justo P., Bringas Samuel, Colombo Eneas, López Rocha Arnualfo, Marenco Luis M., Roulier Julio, Sanmarco Guillermo A., Sidderz Federico.

Artillería: Aubone Marcelo, Basso Juan C., Benegas Arturo A., Bossich Pedro C., Casazza Pablo, Córdoba Carlos L., Cremona Pedro C., Fossa Juan F., Garrié Faget Eduardo A., Grande Juan B., Job Alfredo, Juárez del Campillo Rafael, Manni Carlos J., Marambio Ricardo, Naguez Héctor N., Ozafrain Juan D., Polero Juan J., Schmidt Pablo M., Warckmeister Guillermo G.

Ingenieros: Alvarez Sésar A., Capella Jacinto R., Estrada Armando B. F., Irusta Napoleón, Lagos Julio, Ounaga José L., Romero Federico T., Ubreto Ramón, Vega Abelardo.

Terrenos para escuelas públicas en la capital y provincias

Donaciones y adquisiciones aprobadas por el P. E.

Por el ministerio de instrucción pública se aprobó la adquisición efectuada por el Consejo Nacional de Educación de un terreno destinado a la construcción del edificio para la escuela Francisco P. Moreno, del consejo escolar 20.

Asimismo fueron aprobadas las siguientes adquisiciones: propiedades ubicadas en la calle Vieytes 1455 al 1461, a fin de ampliar el edificio que actualmente ocupa la escuela núm. 4 del consejo 20; dos lotes de terrenos situados en la calle San Antonio entre Iriarte y Santa Rosalía, con destino a la ampliación de la escuela núm. 2 del mismo consejo; lotes números 14, 15, 16 y 17 de la manzana J, ubicada en la calle Carhué, entre Bragado y Tapalqué, con el objeto de construir una nueva escuela.

Por otro decreto se aceptó la donación de un terreno situado en la provincia de Jujuy, hecha por el gobierno de esa provincia para que se construya el edificio de la escuela de artes y oficios, y se designó al señor Mario L. Romano, director del citado establecimiento, para que en nombre del P. E. firme la correspondiente escritura.

También fué autorizado el director de la escuela normal de preceptores de Jachal, provincia de San Juan, señor Pedro S. Páez, para que en nombre del gobierno nacional firme la escritura de donación de una manzana de terreno ofrecida por la Asociación Pro Escuela de aquella localidad y con destino al nuevo edificio de la misma.

Puerto para la ciudad de Esquina

El ministerio del ramo ha dispuesto la inmediata iniciación de las obras

Como lo anticipamos hace poco tiempo, la dirección de navegación y puertos tenía en preparación un proyecto tendiente a dotar de un puerto adecuado a la ciudad de Esquina, progresista ciudad de la provincia de Corrientes, que carece de comunicaciones ferroviarias. La mencionada dependencia ha elevado al ministerio un informe, acompañando dicho proyecto, cuya ejecución será iniciada de inmediato, en virtud de la necesidad que existe en facilitar el acceso al puerto de Esquina, toda vez que para su intercambio únicamente con la vía fluvial debe contar.

Las obras que se llevarán a efecto allí consisten en un canal dragado, un pequeño atracadero, balsa para el transporte de vehículos y un camino de acceso a la ciudad, que será adecuadamente protegido contra la acción de las lluvias.

Los gastos que demanden los trabajos serán atendidos con la partida de 70.000 $ que fija a tal efecto el presupuesto en vigor, debiéndose incorporar otra en el del año próximo para su prosecución, que necesariamente habrá de ser más elevada.

Las obras de dragado que será menester realizar alcanzan a 60.000 metros cúbicos, las de movimiento de tierras a 10.000 metros cúbicos y las de macadamización a 2500 metros.

A fin de acometer en seguida las obras y que éstas puedan ser inauguradas en la bajante del invierno próximo, en la tarde de hoy se ha dispuesto el envío a Esquina de un tren de dragado, compuesto de una draga, un remolcador, cuatro ganguiles y un pontón leñero.

Colonización de las tierras fiscales del Chaco

El gobierno resolverá en breve y definitivamente este importante problema

Proyecta formar 6 colonias pastoriles, 9 colonias agrícolas y 11 pueblos

Nota del ministro Demarchi a la Federación de Sociedades Agrícolas y Ganaderas del territorio

El ministro de agricultura ha enviado hoy una nota al presidente de la Federación de las sociedades de hacendados y agricultores del Chaco, don E. Lynch Arribálzaga, contestando la que dicha entidad remitió al ingeniero Demarchi en fecha 9 de noviembre relativa al importante problema de la colonización de las tierras fiscales del territorio.

Manifiesta el ministro que el mencionado problema de la colonización está a punto de resolverse definitivamente por el P. E., a cuyo estudio se halla el proyecto ya redactado.

El P. E.—añade—ha estudiado detenidamente todo cuanto a la tierra pública se refiere y se recordará que una de las primeras medidas de carácter administrativo adoptadas por el señor presidente de la república, doctor Yrigoyen, al asumir el mando, ha sido la de proceder al estudio de tan fundamental problema.

Es así que se dispuso la inspección de todas las tierras fiscales por comisiones especiales de técnicos, cuyas conclusiones que coinciden (me es muy grato consignarlo) con las aspiraciones y verdaderos intereses del Chaco, han servido de fundamento del proyecto a estudio.

El proyecto abarca 7.645.057 hectáreas para todas las tierras exploradas, correspondiendo al Chaco 1.453.750 hectáreas distribuídas en seis colonias pastoriles, nueve colonias agrícolas y once pueblos que se levantarán sobre tierras cuya calidad ha sido prolijamente estudiada y cuya ubicación permitirá un desenvolvimiento sin tropiezos.

La naturaleza del trabajo de inspección ha hecho que la tarea encomendada sea grande y compleja, pero felizmente para la grandeza económica del país está ya terminada.

Dos puntos de vista que expresa la nota que contesto, del señor presidente, — dice más adelante el ministro — son los relativos a la aplicación de la ley del hogar, así como que los centros alejados de las vías de transporte sean ligados a éstas por vías de transportes económicos para evitar el estancamiento de la producción.

Esos dos puntos de vista han sido igualmente tenidos en cuenta en el proyecto. Así, en uno de los considerandos se establece que en los pueblos y colonias que se funden, una vez subdivididos, podrá hacerse efectiva la ley del hogar, acordando gratuitamente lotes a las familias que quieran acogerse a esos beneficios, y en otro que una vez aprobada la mensura de cada colonia, la dirección de tierras propondrá al P. E. el precio de enajenación, canon de arrendamiento condiciones de población, superficies máximas que podrán acordarse a personas o sociedades, como igualmente el régimen de colonias y el trazado de los caminos de acceso, más importantes, a los centros de consumo.

No puede, pues, decirse — termina la nota — "que se ven con pena los inmensos dominios del fisco sustraídos a la producción" y el anhelo ferviente que la Federación de las Sociedades Agrícolas y Ganaderas expresa quedará dentro de breve tiempo más ampliamente satisfecho.

Sueldos de los profesores y maestros de la capital

El ministerio de hacienda, por intermedio de la Tesorería General de la Nación, liquidó las planillas de sueldos por noviembre, de los siguientes establecimientos educacionales, dependientes del ministerio de instrucción pública:

Instituto nacional del profesorado secundario, 14.443 pesos; escuela normal número 5, 14.941; Instituto nacional de lenguas vivas, 25.902 pesos; colegio nacional Carlos Pellegrini, del Pilar, 5.793 pesos; Instituto de sordomudos, 14.485 pesos; colegio nacional Bartolomé Mitre, 24.896 pesos; id id Nicolás Avellaneda, 24.227 pesos; Instituto de sordomudos, 13.522 pesos; colegio nacional Domingo Faustino Sarmiento, 24.299 pesos y escuelas normales de [illegible]

—Al Consejo Nacional de Educación le fueron entregados 300.000 pesos, para continuar el pago de haberes a los maestros que prestan servicios en las escuelas de esta capital.

Con esta suma, lo entregado al consejo, con idéntico fin, alcanza a pesos 1.400.000.

Gobernador eclesiástico de La Plata

Por el ministerio de relaciones exteriores y culto fué dado un decreto aceptando la designación del provisor y vicario general monseñor Claudio F. Burdet, como gobernador eclesiástico en sede plena de la diócesis de La Plata, mientras dure la enfermedad que aqueja a monseñor Juan N. Terrero.

Universidad de Buenos Aires

La Universidad de Buenos Aires cobró $ 25.515, importe de la subvención que le asigna el presupuesto en vigor.

La tesorería de la nación entregó a la misma universidad 25.000 $, destinados a la prosecución de las obras del nuevo edificio para la facultad de derecho, situado en la calle Las Heras esquina Pueyrredón.

GUERRA Y MARINA

ACORAZADO "RIVADAVIA"

Procedente de Valparaíso, fondeó en Lota, el acorazado "Rivadavia".

VISITAS DE UN JEFE URUGUAYO

El jefe del ejército uruguayo, mayor Manuel A. Lerena, ha sido autorizado para que el lunes próximo visite los locales de la escuela de tiro y escuela de suboficiales, en Campo de Mayo.

ECOS DEL FALLECIMIENTO DEL EX PRESIDENTE FERREIRA

Esta mañana se presentaron al ministro de la guerra los generales Martínez y Rodríguez y el teniente coronel Grosso Soto.

Estos jefes, constituídos en comisión, acompañaron al Paraguay los restos del ex presidente del país hermano, general Ferreira.

ESCUELA DE AVIACION

Autorízase a este instituto para que su personal use en los servicios de vuelo las siguientes prendas: saco de brin de aviador, casco y gorra [illegible].

No usarán en las mismas circunstancias espuelas ni sable.

CAMBIOS DE DESTINO

Han pasado:

Al distrito militar número 14, como jefe, el teniente coronel David G. Aguirre; a revistar a la disponibilidad, por el término de dos meses, el teniente Antonio A. Cortejarena.

MOVIMIENTO DE BUQUES

Procedente de distintos puertos del Sur, llegó a la dársena Norte el buque hidrógrafo "Alférez Mackinlay".

—El petrolero "Ingeniero Huergo" partió de Comodoro Rivadavia para Buenos Aires.

—El de igual clase "Ministro Ezcurra", ha zarpado de Comodoro Rivadavia con destino a Punta Arenas.

—Salió de Pirámides, para Puerto Madryn, el balizador "Ingeniero Iribas".

PAGO DE SUELDOS

La intendencia de guerra retiró hoy de la tesorería de la nación una partida de 304.645 $, destinada al pago de haberes por noviembre a los guerreros del Paraguay (ley 9684), inválidos, pensionistas, retirados, compañía de administración y regimientos 8 de infantería, 10 de caballería, 1.o de ferrocarriles, 1.o de zapadores y 1.o de obuses.

El ministerio de hacienda pagó, también, 50.000 $, por lona impermeable adquirida para el ejército y entregó al tesorero de la escuela de guerra 49.011 $, por sueldos.

El habilitado de la intendencia de marina recibió del ministerio de hacienda 39.957 $, para el pago de haberes de los jubilados.

El citado ministerio entregó, asimismo, a varias casas comerciales 61.701 $, por cuentas adquiridas para la marina nacional.

2a. EDICION

Secretaría de la Asistencia Pública

Designación del Dr. Vicente Novaro

El doctor Delfor del Valle (hijo), director de la Asistencia Pública, ha elevado esta tarde a la intendencia municipal un pliego proponiendo al doctor Vicente Novaro para desempeñar el cargo de secretario de la repartición.

En los círculos intelectuales ha de causar excelente impresión este nombramiento que consagra los méritos del doctor Novaro, distinguido facultativo cuya actuación destacada le ha conquistado merecidos prestigios.

Su carrera es una sucesión de aciertos. Desde que se inició como practicante interno, menor y mayor en los hospitales Argerich, Rawson y Crespo, actual Alvear, ha sabido escalar siempre por sus propios merecimientos diversos cargos representativos de responsabilidad en los que ha tenido plausibles iniciativas.

Como médico de policía durante cuatro años en Suipacha (provincia de Buenos Aires), ha revelado sus excepcionales dotes profesionales y en el cargo de jefe del dispensario de vacuna, de esta capital, que actualmente desempeñaba, ha realizado una intensa y eficaz labor de beneficio público.

Para la Asistencia Pública la designación del doctor Novaro es una adquisición digna de aplauso; en él se suman esas bellas cualidades del facultativo y del caballero ante quien se abren todas las puertas con aquella expresión grata de: bienvenido.

Ferrocarriles

Líneas del Estado—

Por resolución de la fecha el ministerio de obras públicas autorizó a la administración de los ferrocarriles del Estado para que proceda a la reconstrucción del puente y refuerzo del tramo metálico en el kilómetro 854|860 de la línea principal, mediante el presupuesto de $ 42.310 moneda nacional y para ensanchar el edificio de pasajeros de la estación "Coll" del ferrocarril Central Norte Argentino, de acuerdo con el presupuesto de $ 887 m|n. que se aprueba.

Puente sobre el arroyo Napostá—

Al ferrocarril de Rosario a Puerto Belgrano se le autoriza para la construcción de un puente de 20 metros de luz sobre el arrollo Napostá, como obra complementaria de la estación terminal del ramal de Almirante Solier a Bahía Blanca, de acuerdo con los planos y documentos presentados que se aprueban.

Galpón para cereales—

Igualmente se autorizó a la empresa del ferrocarril Central Argentino para construir en su estación Landeta un galpón adicional de 40 metros de largo por 14.20 de ancho, destinado al depósito de cereales y para uso exclusivo de los señores Boero, Cordiviola y Cía.

Aprovechamiento de la leña caída en los bosques fiscales del Chaco y Formosa

Importante resolución del ministerio de agricultura

Forma en que se harán las adjudicaciones y obligaciones de los permisionarios

Conforme a lo dispuesto por el decreto del poder ejecutivo dictado en fecha 29 de noviembre último, hoy a última hora el ministro de agricultura firmó una resolución relacionada con el aprovechamiento de la leña caída naturalmente de los bosques fiscales ubicados en Formosa y Chaco.

Establece dicha resolución que queda ofrecido hasta el 31 de diciembre próximo el aprovechamiento de la leña caída naturalmente de los bosques fiscales de los territorios del Chaco y Formosa, así como la utilización de los árboles provenientes de la apertura de picadas.

La adjudicación se hará sobre superficies no mayores de 10.000 hectáreas al solicitante si fuere el suyo el único pedido. Si fueren dos o más la adjudicación se hará en licitación privada entre los peticionantes presentados antes del 15 de diciembre próximo, sobre la base del mayor derecho a pagar al estado sobre los aforos que se determinarán para una y otra clase de madera.

No se permitirá el corte de árboles en ninguna forma y por ningún concepto, salvo la apertura de picadas autorizadas. La apertura de picadas se hará para encerrar superficies de 2.500 hectáreas, las que tendrán un ancho máximo de cinco metros con arreglo a croquis que en cada caso la dirección general de agricultura y defensa agrícola agregará al permiso escrito del artículo 10.

De igual ancho serán las picadas divisorias entre los lotes de 10.000 hectáreas y su apertura corresponderá en 2.500 metros para cada permisionario lindero. Por la madera obtenida en los árboles que se corten para ubicar picadas se abonarán los derechos correspondientes de acuerdo con las tarifas que se aprueben al efecto.

Las picadas se entiende que no podrán encerrar una superficie menor de dos mil quinientas hectáreas; si al permisionario le conviniere encerrar una superficie mayor podrá hacerlo.

La ubicación de las picadas será establecida de acuerdo con los empleados que designe el ministerio de agricultura y su ubicación no podrá ser modificada sin autorización espe-

Contratos de prenda agraria

Durante el mes de Septiembre fueron inscriptos 1.119 contratos por valor de $ 21.251.050 m|n.

Datos parciales de la capital, provincias y territorios

La oficina del Registro Agrícola Ganadero ha elevado al ministerio del ramo, un informe estadístico de los contratos de prenda agraria, registrados durante el mes de septiembre próximo pasado.

Manifiesta el informe que se han inscripto durante dicho mes 1119 contratos por valor de pesos moneda nacional 21.251.0.50.50.

Agregando este resultado al de los meses anteriores, se obtiene el siguiente resumen:

Enero, 1375 contratos, pesos moneda nacional 26.290.624.67; febrero, 790, 15.004.256.33; marzo, 1188, 22.651.996.26; abril, 1297, pesos moneda nacional 26.836.297.96; mayo, 1098, 19.930.449.69;; junio 990, 21.482.065.54; julio, 1014, pesos moneda nacional 27.581.450.96; agosto, 931, 24.120.734.87; septiembre, 1113, 21.251.050.50. Total, 9802 contratos, importe $ 205.148.926.78.

Estos contratos se clasifican de la siguiente manera:

Prenda ganadera, 4167 contratos por $ 133.581.033.50; prenda en general, 4338, 66.238.970.02; maquinarias e impl., 1247, 5.428.923.26. Total, 9802 contratos por pesos moneda nacional 21.251.050.50 m|n.

La graduación de los valores correspondientes a las operaciones indicadas, es la que se detalla a continuación:

De $ 1 a 500, 580 contratos por $ 203.085.69; de $ 501 a 2000, 2413 por 3.173.940.85; de $ 2001 a 5000, 2329 por 8.310.573.83; de $ 5001 a 10.000, 1492 por 11.563.872.87; de $ 10.001 a 20.000, 1072, por pesos 16.556.327.64; de $ 20.001 a 50.000, 1113, por 38.327.387.86; de $ 50.001 a 100.000, 523 por 40.304.911.21;; de $ 100.001 a 500.000, 259, por 50.478.189.63; de $ más de 500.001, 21 por 36.230.637.20. Total, 9802 contratos por 205.148.926.78.

La graduación de los plazos que corresponden a estos contratos es:

De 1 día a 1 mes, 402 contratos por $ 5.167.965.78; de 1 mes a 3 meses, 2690 por 67.081.340.24; de 3 meses a 6 meses, 3085, 83.148.059.75; de 6 meses a 1 año, 2161, por pesos 26.506.876.96; de 1 año a 2 años, 1459 por 23.244.684.05. Total, 9802 contratos por $ 205.148.926.78.

Desde el funcionamiento del registro en diciembre de 1914 hasta el 30 de setiembre ppdo., el número de contratos registrados es de ochenta y siete mil novecientos treinta y dos contratos por valor de novecientos cuarenta y cuatro millones cuatrocientos treinta y ocho mil seiscientos cincuenta y tres pesos con cincuenta y seis centavos moneda nacional de curso legal.

Los datos parciales arrojan las siguientes cifras:

Capital federal, número de contratos 90, importe total 9.094.556.70; Buenos Aires, 300, 3.705.081.89; S. Fe, 177, 1.973.522.92; Córdoba, 142, 1.022.192.16; E. Ríos, núm. 105, 429.213.64: Corrientes, número 18, 524.000; Mendoza, 61, 1.127.808; San Juan, 14, 400.136; Tucumán, 3, 35.300; Salta, 21, 139.043; San Luis 11, 205.256; Santiago del Estero, 4, 81.250; Catamarca, 2, 2.400; Gob. de La Pampa, 81, 348.510.78; Gob. de Santa Cruz, 67, 1.817.165.05; G. del Chubut, 8, 57.614.36; Gob. del Chaco, 13, 205.52.500; Gob. de Formosa, 1, 30.000.

cial, salvo el caso que por accidente del terreno: desniveles, bañados o lagunas, fuere necesario hacerlo, pues la picada debe ser lo más posible en línea recta.

Cada permisionario estará obligado a poner a disposición del ministerio de obras públicas la cantidad máxima de doscientas toneladas de leña campana mensualmente por cada superficie de 10.000 hectáreas en la playa de la estación de ferrocarril más próxima al terreno que deberá indicar al precio de seis pesos moneda nacional la tonelada para los permisionarios cuyos lotes se encuentren distantes de dicha estación hasta una legua, siendo de su cargo el derecho forestal de un peso moneda nacional la tonelada.

A los permisionarios de los lotes que estén a mayor distancia de cinco kilómetros de la estación o puerto de embarque, al precio de seis pesos antes mencionado se le aumentará un peso por tonelada por cada cinco kilómetros o fracción de mayor distancia. El depósito de esas doscientas toneladas se repondrá mensualmente siempre que el ministerio de obras públicas retire el total o parte de esa leña. Si no la retirara el permisionario cumplirá con esta obligación manteniendo a disposición del referido departamento doscientas toneladas en playa. Del resto de la leña que extraiga podrá disponer el permisionario. El permisionario deberá extraer una cantidad de leña campana de cinco mil toneladas como mínimo por año.

Los permisionarios contribuirán a los gastos de inspección con la suma de cien pesos moneda nacional por cada lote de cinco mil hectáreas o fracción, depositando su importe por trimestres adelantados en la tesorería del ministerio de agricultura en cuenta especial.

Cada permisionario deberá constituir en garantía del cumplimiento de las obligaciones un depósito en la dirección general de agricultura y defensa agrícola, por la suma de mil pesos moneda nacional en efectivo o en títulos nacionales por cada cinco mil hectáreas o fracción.

La falta de cumplimiento a las disposiciones establecidas importará la caducidad ipso-facto del permiso.

Estos permisos son precarios é instransferibles y el ministerio de agricultura podrá en cualquier tiempo declarar rescindido el permiso en parte o totalmente, con aviso previo de tres mese.

El permiso acordado se extenderá por escrito ante la Dirección General de Agricultura y Defensa Agrícola, en el papel sellado correspondiente y en él se hará constar las condiciones a que deberá sujetarse el permisionario, elevándolo para la aprobación del ministerio de agricultura, prestada la cual recién podrán [illegible] ratificar sus solicitudes antes del término del ofrecimiento, especificando la forma en que responderán a cada una de las disposiciones de la presente resolución. Si no lo hicieran se les tendrá por desistidos en sus peticiones.

Los adjudicatarios quedan sujetos a las disposiciones del decreto de 21 de junio de 1918 y resoluciones del 6 y 12 de marzo de 1920, que no se opongan a la presente.

Los pedidos deben presentarse a la Dirección General de Agricultura y Defensa Agrícola en papel sellado de un peso moneda nacional y con las especificaciones determinadas en el artículo precedente.

Los derechos forestales quedan fijados en la siguiente forma:

a) Los trozos que se extraigan de los desperdicios existentes, deberán pagar el 50 o|o del aforo correspondiente a la madera de segunda clase, entendiéndose por desperdicios los árboles caídos o muertos en pie; b) La leña que se elabore, de cualquier tipo que sea, pagará un peso moneda nacional por tonelada, como establece el decreto de 21 de junio de 1918; c) Por las maderas verdes que se corten para la apertura de picadas se pagarán los derechos que están en vigencia para las concesiones forestales; d) En lo que concierne a las maderas de segunda y tercera clase y a la madera picada, se fijarán los a[illegible] en cada caso.

Todo corte de madera verde que no tenga por objeto la apertura de las picadas autorizadas, será considerado [illegible] permiso e iniciándose el juicio correspondiente por los daños ocasionados a la constitución forestal del bosque.

Finalmente, se dispone que quedan exceptuados del régimen reglamentado por esta resolución los lotes 26, 27 y 28 de la sección A de la zona de influencia del ferrocarril de Barranqueras a Metán, que por decreto de fecha 8 de noviembre de 1915 fueron reservados con fines de utilidad pública, destinados para que la Dirección General de Ferrocarriles del Estado se proveyera de la madera necesaria.

Esta tarde prestaron juramento varios magistrados

Prestó juramento esta tarde y ante la cámara en lo civil constituída en pleno, el nuevo juez doctor Amadeo Gras. El tribunal fué presidido por el doctor Gigena, el que acompañó al doctor Gras hasta el despacho del juzgado que ocupó el ex juez doctor Pedro Meléndez, poniéndolo en posesión del mismo.

En la ceremonia del juramento y en el despacho del juzgado, el doctor Gras fué muy felicitado y aplaudido, habiendo concurrido al acto muchísimos magistrados, legisladores, representantes del foro, del colegio de abogados y amigos personales del nuevo juez.

A la misma hora [illegible] audiencias de la [illegible] cámara en lo criminal [illegible] tenía lugar la toma [illegible] los doctores Enriq[illegible] güe, juez de instr[illegible] Romero, juez del [illegible] fiscal doctor Arten[illegible]

El tribunal, co[illegible] camaristas doctore[illegible] Daniel J. Frías, [illegible] Francisco Ramos [illegible] do por el doctor [illegible]

Al incorporarse [illegible] trados a sus resp[illegible] fiscalía, fueron [illegible] aplaudidos como [illegible] juramento del do[illegible] la sala de [illegible]sima cámara [illegible]reccional, te[illegible] juramento a [illegible]alante Echag[illegible]n Manuel A. [illegible]n y al agente [illegible]oreno.

[illegible]ido por los [illegible]nzález Roura, [illegible]ro Vásquez y [illegible]a, fué presidi[illegible]do Seeber.

[illegible] nuevos magis[illegible]os juzgados y [illegible] felicitados y [illegible] ceremonia del [illegible] Gras, repitiéndose las manifestaciones de significativa complacencia con que han sido recibidos los nuevos nombramientos en la administración de justicia.

Entre los numerosos amigos que se encontraban rodeando a los nuevos jueces, anotamos a los doctores José Osvaldo Casas, Arturo L. Domínguez, Riú, Malbrán, Goyena, Alberto Estrada, O. Rodríguez Saráchaga, Carlos Martínez, J. Malbrán, Pega, Horacio Vieyra, Garay, Frugone, Enrique Racedo, Francisco J. Oribe, Antonio L. Berutti, doctor Luis C. García, Adolfo García de la Vega, Félix O. Fouiller, Alberto Núñez y muchos otros.

El juez de instrucción doctor Escalante Echagüe, el [illegible]z del crimen doctor M. Romero y el agente fiscal doctor A. Moreno, después de prestar juramento.

En las escuelas primarias

Pago de sueldos

Para responder algunas consultas formuladas sobre pago de sueldos por el mes de octubre ppdo., a los maestros de las escuelas de la ley 4874, el Consejo N. de Educación hace saber que los sueldos respectivos correspondientes al mes de octubre próximo pasado, fueron girados el 26 de noviembre conjuntamente con los aumentos acordados por el nuevo presupuesto a contar del 1.o de julio, fecha de la vigencia de dicho presupuesto.

La liquidación de estos aumentos, operación engorrosa, ha motivado la demora del pago de ese mes.

El mes de noviembre se pagará a la brevedad posible.

Liga de Almaceneros Minoristas

Banquete a un concejal

La Liga de Almaceneros Minoristas y Anexos en el acto del banquete que celebrará mañana 8 a las 12, en el recreo Pasatiempo (Isla Maciel), en honor del concejal señor Leopoldo [illegible], le obsequiará con un pergamino suscripto por todos los concurrentes y una valiosa medalla de oro con una dedicatoria alusiva al acto.

Tesorería general de la nación

Pagos efectuados hoy

La tesorería general de la nación liquidó en la fecha las planillas de sueldos y gastos de las siguientes dependencias de la administración nacional:

Juzgado federal de Bell Ville, pesos 39.957; juzgados letrados en lo civil y criminal de la Pampa Central, y Chaco, 24.053; subprefecturas, 50.000; pensionistas civiles, 55.110; caja nacional de jubilaciones y pensiones, por descuentos, 102.156 y museo de historia natural, 10.402.

Pagó, asimismo, 116.852 $ a la compañía comercial de cemento portland, por adquisición de material para la dirección general de irrigación y al ministerio de obras públicas, por jornales, 200.000 $.

Lo pagado hoy por la tesorería asciende a 1.743.796 $ m|n.

Entrega de níquel

En ejecución del acuerdo de mayo 10 de 1918, en la fecha la Casa de Moneda entregó a la Caja de Conversión las siguientes monedas de níquel: 160.000 piezas de 10 centavos con valor de $ 16.000; 220.000 piezas de 20 centavos con valor de $ 44.000.

El príncipe Aimone

LLEGARÁ PASADO MAÑANA

En el acorazado italiano Roma, que se encuentra actualmente en Montevideo, llegará a la Argentina pasado mañana el príncipe Aimone.

El distinguido representante de la nobleza romana, ha sido ruidosamente agasajado en la vecina república, en donde ha permanecido varios días, efectuando algunas excursiones al interior, en compañía de caracterizados hombres públicos uruguayos y destacados personajes de la colonia italiana.

Con motivo de la próxima llegada del mencionado príncipe, la Federación de Sociedades Italianas de la Argentina ha enviado un telegrama al capitán del acorazado Roma, tributando un homenaje de respeto a su alteza real y a los demás representantes de la gloriosa armada.

En uno de los pueblos cercanos a la metrópoli, se realizará una gran fiesta campestre en obsequio del príncipe y de los marinos que le acompañan.

Jockey Club Argentino de Ojos

Asamblea extraordinaria

La C. D. de la Asociación pro Sanatorio Argentino de Ojos, gratuito, La Caridad, ha convocado a sus asociados a una asamblea extraordinaria que se efectuará mañana a las 14 h. en el nuevo local de la institución, calle Sarmiento 1025.

En esta reunión se procederá a renovar el directorio de la Asociación y a estudiar un proyecto de certamen literario musical.

Liga argentina contra la tuberculosis

El festival en la Sportiva

Además de los importantes números anunciados ya del programa del festival que la Liga Argentina contra la Tuberculosis realizará en la Sportiva el domingo 12 del corriente, es digno de mención el partido de polo que se ha agregado y que es el mismo jugado como final del campeonato de polo del ejército el domingo pasado.

Para este partido ha donado el dispensario "Dr. Eduardo Wilde" una magnífica copa como premio.

Conveniente también es recordar que el día 11 vence el plazo para las inscripciones de vuelos en aeroplanos y que, como hay muchos inscriptos, conviene adelantarse, pues los vuelos van a ser por orden riguroso de inscripción.

Palacio de justicia

SENTENCIAS VARIAS

Falló hoy el juez doctor Adolfo Casabal, por la secretaría Laspiur, el juicio seguido por D. Luis Courthieu contra don Lorenzo Bernardo Baño y otros, sobre nulidad de una compra de tierras; rechaza la demanda y hace lugar a la reconvención, con costas.

—Por la secretaría Olmos, el juez doctor Fernando Colombres, dictó sentencia en el juicio ejecutivo que sigue D. Santiago Copello contra doña Clara P. de Martínez, condenando a la demandada a pagar la suma de 1286 pesos, sin interés ni costs.

—El juez federal en lo civil y comercial doctor Manuel B. de Anchorena, resolvió hoy la demanda promovida por los señores Rafael Rizzo y Francisco Lomuto contra don Guillermo Bellucci, sobre cumplimiento de un contrato, rechazándola, con las costas en el orden causado.

Círculos y Sociedades

Centro Recreativo La Rusticana Primitiva — Este centro recreativo efectuará un baile diurno el día 25 del corriente, a las 16, en el elegante salón de la Unione e Benevolenza, Cangallo 1362.

CRONICA SOCIAL

En el templo de San Nicolás de Bari será bendecido el sábado próximo, a las 18, el enlace de la señorita Delia Jolly con el doctor Martiniano Leguizamón Pondal.

Apadrinarán la boda la señora Emma Mujica de Alcobendas, abuela de la novia y el doctor Honorio Leguizamón, padre del novio.

Los novios harán su entrada al templo acompañados del siguiente cortejo:

Ernestina Alcobendas de Jolly con Ricardo Jolly Alcobendas, Blanca Ordóñez de Leguizamón Pondal con Héctor Leguizamón Pondal, Sara Huergo de Leguizamón Pondal con Gonzalo Leguizamón Pondal, María Esther Jolly Alcobendas con el teniente Florencio Leguizamón Pondal, Margarita Lamicq Jolly con Juan Pablo Leguizamón Pondal, Juana Esther Leguizamón con Miguel Angel Finochieto, Blanca Leguizamón con Alberto Rosso Guerrero, Susana Lamicq Jolly con Julio Mario González Pondal.

En el matrimonio civil, que se efectuará el día anterior, actuarán como testigos, por la novia, el ingeniero Gustavo Jolly y el señor Enrique Lavalle, y por el novio, el señor Héctor Leguizamón Pondal y el teniente Florencio Leguizamón Pondal.

* * *

Pasado mañana, en la mayor intimidad será consagrado el enlace de la señorita Elvira Delia Pérez con el señor Vicente [illegible] quet.

Serán padrinos de la ceremonia la señora María Rosa Pérez de Palencia, hermana de la novia y el señor Vicente Peña, padre del novio.

En el matrimonio civil actuarán como testigos, por parte de la novia, los señores Julio Rocha y Cayetano Pérez, y por el novio, el doctor José Figueroa Alcorta y el señor Raúl Bouquet Roldán.

* * *

Con motivo de su próximo enlace, la señorita Margarita Torres recibirá mañana el saludo de sus amigas, lo que motivará una encantadora reunión social.

* * *

Festejando la primera comunión de sus hijitos Julio Horacio y Haydée Mercedes, el señor Arturo Gómez y señora, ofrecerán mañana una fiesta infantil en su residencia particular Peña 3067.

Carreras de caballos

Montevideo

HIPODROMO N. DE MAROÑAS

Programa de premios clásicos a disputarse durante el mes de enero de 1921:

Sábado 1.o — Premio Ingeniero Bebernardis — Handicap para todo caballo. Peso máximo hasta 62 kilos. Mínimo: 48 kilos. Entrada: $ 30. Forfait: $ 10. Premios: $ 3.000 al 1.o, 300 al 2.o y 150 al 3o. Distancia, 2.300 metros. Apertura de cartas, el viernes 24 de diciembre a las 21 horas. Handicap, el lunes 27 a las 14 horas. Forfeit, el miércoles 29 a las 15 horas.

Domingo 2, premio La Flèche — Handicap para toda yegua. Peso máximo hasta 60 kilos. Mínimo: 46 kilos. Entrada: $ 20. Forfait: $ 5. Premios: $ 2.500 a la 1.a, donados por el Jockey Club Argentino, 250 a la 2.a y 125 a la 3a. Distancia: 1.800 metros.

Nota. Esta carrera se correrá en la nueva pista.

Apertura de cartas, el viernes 24 de diciembre a las 21 horas. Handicap, el lunes 27 a las 14 horas. Forfait, el miércoles 29 a las 15 horas.

Jueves 6, Gran Premio José Pedro Ramírez (carrera internacional) — Para todo caballo. Peso por edad. Entrada: $ 100. El que corra la doblará. Premios: $ 20.000 al 1.o, 3.000 al 2.o y 1.500 al 3o. Distancia: 2.800 metros. Apertura de cartas, el jueves 9 de diciembre a las 21 horas.

Domingo 9, Gran Premio Benito Villanueva — Handicap para todo caballo. Peso máximo hasta 62 kilos. Mínimo: 48 kilos. Entrada: $ 75. El que corra la doblará. Forfait, $ 30. Excluído el ganador del premio José Pedro Ramírez. Premios: $ 15.000 y un objeto de arte donado por el señor Benito Villanueva al 1.o, 2.000 al 2.o y 1.000 al 3.o Distancia: 2.500 metros. Apertura de cartas, el jueves 9 de diciembre, a las 21 horas. Handicap, el lunes 20 a las 14 horas. Forfeit, el lunes 27 a las 21 horas.

Domingo 16—Premio Buenos Aires. Handicap para productos de 3 años. Peso máximo hasta 60 kilos. Mínimo 48 kilos. Recargo de 5 kilos a los ganadores de los precios Ramírez y Villanueva. Entrada 30 $. El que corra la doblará. Forfait, 10 pesos. Premios, 6000 $ al primero, donados por el Jockey Club Argentino; 1000 $ al 2o. y 500 $ al 3o. Distancia 2400 metros.

Apertura de cartas el jueves 9 de diciembre a las 21 horas. Handicap, el lunes 27 a las 14 horas. Forfait, el lunes 3 de enero a las 21 horas.

Domingo 23 — Premio Carlos Pellegrini. Handicap para todo caballo. Peso máximo hasta 62 kilos. Mínimo, 48 kilos. Entrada 30 $. El que corra la doblará. Forfait, 10 $. Premios, 5000 $ al 1o., donados por el Jockey Club Argentino: 1000 $ al 2o. y 500 $ al 3o. Distancia 2800 metros.

Apertura de cartas el lunes 17 de enero, a las 21 horas. Handicap, el martes 18, a las 14 horas. Forfait el miércoles 19, a las 21 horas.

Domingo 30 — Premio Río de Janeiro. Handicap para todo caballo. Peso máximo hasta 62 kilos. Mínimo 45 kilos. Excluídos los ganadores de los premios Ramírez, Villanueva, Buenos Aires y Pellegrini. Entrada, 30 $. Forfait, 10 $. Premios, 5000 $ al 1o., donados por el Jockey Club Argentino; 500 $ al 2o. y 250 al 3o. Distancia 2200 metros.

Apertura de cartas, el lunes 24 de enero, a las 21 horas. Handicap, el martes 25, a las 14 horas. Forfait, el miércoles 26, a las 21 horas.

Observaciones: Cuando el topweight declarara forfait y ninguno de los animales que conservaran su inscripción llegara a 57 kilos, subirá el peso de todos hasta que el máximo sea 57 kilos, y si no resultase equitativa la elevación uniforme de pesos, se hará una nueva asignación, y en tal caso, no habrá lugar a otra declaración de forfait.

Los caballos inscriptos en los premios Villanueva y Buenos Aires que resultasen ganadores en el período que media entre la publicación de los pesos y el día en que se corran esas pruebas, no sufrirán el recargo a que se refiere el artículo 125 del reglamento de carreras.

Los premios Villanueva, Buenos Aires y Pellegrini no se considerarán llenos si no tienen 15 inscripciones, y el Ramírez si no tiene 12.

La declaraciones de forfait deben hacerse por escrito, de lo contrario no se tomarán en cuenta

PROGRAMA

Para la reunión a efectuarse el domingo 12 de diciembre.

PREMIO ENERGICA
Distancia 2000 metros

Malambo 58	Usurero 54
J. Pierre 56	Sin Sal 54
G.Mansilla 56	C.Pura 53
Some Day 56	Ginés 51
G. Powder 55	Roble 50
Black Fox 55	Por Dios 50
Nebli 54	

PREMIO YRIGOYEN
Distancia 1700 metros

Riqueza 56	Merry Girl 56
Diamantita 56	Chuquisaca 56
Escolta 56	Sussy 56
Fedora 56	

PREMIO PICACERO
Distancia 1600 metros

Patargás 56	Rousseliére 56
Sonámbulo 56	Zampapalo 56
Liberal 56	Diestro 56
Carabinier 56	Lip Labor 56
Montgomery 56	Desalojo 56
Mi Resto 56	D.Emiliano 56
Filucho 56	Furlatal 56
Pomar 56	Prefacio 56
Bravío 56	Globero 56
Chester 56	Tabobá 56
Emeval 56	L.Grande 56

PREMIO CAMPANAZO
Distancia 1500 metros

Rosaura 56	Guipuzcoana 56
R. Caída 56	Lalberia 56
La XII 56	LaLigia 56
Radina 56	Supremacia 56
P.Chouette 56	Silena 56
P.Lassie 56	Cínica 56
C.Malta 56	Ninguna 56
Ofensa 56	Cordiale 56
P.Chica 56	Heligoland 56
R. Doré 56	

PREMIO CAPITAL
Distancia 2500 metros

Zig Zag 61	Winged 52
H.Goos 52	Pretal 52
Crisis 61	Thalassa 50
Gaulois 52	Buen Ojo 60
Moloch 61	

PREMIO BOTAFOGO
Distancia 1100 metros

Mascotón 57	Jocolí 54
Girasol 57	Red Wolf 54
Impulsivo 54	Juicioso 54
Leguleyo 54	Diantre 54
Nivel 54	Nudo 54
Debenture 54	Su Señoría 54
Tifón 54	Dempsey 54

PREMIO OMEGA
Distancia 1600 metros

R. Admiral 59	Chacotón 52
Charol 55	Desterro 51
Pretal 55	Farman 50
Miguelito 54	Balazote 48
Moselle 53	Carmuchita 45
Riga 49	Luminosa 43
Riquet 52	

PREMIO REMANSO
Distancia 2800 metros

G.Capdevila 61	Galán 50
Tingel 58	Malandrín 48
Tours 55	M. Adam II 46
Satanás 40	Prairial 45
Jacinta 53	Story 43
Crisis 53	Guilbert 42
Castelar 51	

Comunicaciones telegráficas

Las líneas internas e internacionales del telégrafo de la nación funcionan normalmente.

Instrucción Pública

INSTITUTO NACIONAL DEL PROFESORADO EN LENGUAS VIVAS.

Los sueldos de los profesores se pagarán los días jueves 9, viernes 10 y sábado 11, de 8 a 11 a. m., y las alumnas del curso normal y profesorado deben pasar por la secretaría de la escuela a recoger sus boletines el viernes a las 8.30.

La tragedia de la ex-Kaiserina

Su matrimonio -- Sus gustos sencillos -- Contrariedades en palacio

SUS DOLORES COMO MADRE -- UNA VIDA QUE SE ESTINGUE EN EL DOLOR

El cable nos ha venido contando, desde enero de este año, las últimas etapas de la ruta espinosa de Victoria Augusta. En febrero tuvo el primer ataque cardíaco grave, que la colocó en el dintel del sepulcro. En marzo, cuando su única hija, la duquesa de Brunswick, fué a visitarla en Amerongen, por vez primera, des-

La ex emperatriz Augusta Victoria de Alemania

pués de la gran catástrofe, un nuevo ataque agravó su dolencia. En abril, el doctor Lenz, médico de cabecera, declaraba muy precaria la salud de la real señora. En octubre una súbita agravación la repuso en el lecho.

Era una esbelta princesa rural, cuando, en 1881, fué llevada al altar por Guillermo II. Había nacido en 1858 — tres meses antes que el kaiser — criándose como flor silvestre en la pequeña corte de su padre, el duque de Schleswig-Holstein. Era alta, fornida, colorada, como las pastoras westfalianas. Era de gustos sencillos, dada al hogar y a las dulzuras de la quietud. Y sólo con la promesa de dejarle llevar una vida sencilla, ajena a la torrencial vorágine palaciega, se determinó a desposarse con el emperador.

El esplendor de los palacios imperiales, la magnificencia portentosa de Postdam, toda la pompa del Berlín cortesano, no lograron hacer capitular a esa excelente mujer, que honró con las más preclaras virtudes el solio del imperio.

Mujer dolorosa. Su elevación al trono más brillante de Europa fué el comienzo de su tragedia. Había vivido feliz en la soledad rural, con sus flores, sus amigas y sus lecciones sencillas. Las campanas que en todo el imperio celebraron el abandono de esa soledad y su fastuoso coronamiento como emperatriz, fueron para la joven los funerales de su dicha. Con su imperio comenzó su dolor.

Fué, primero, el dolor de la sencillez vilipendiada. Una corte esquiva, dada a la faramalla, al ajetreo y a la ceremonia, imputaba a una soberbia inexistente el retraimiento de la joven soberana. Y la hurañez y la esquiva displicencia se cebaron en ella con despiadado y cruel tijereteo. Victoria Augusta, víctima de la razón de estado, tuvo que darse en cuerpo y alma a una vida cortesana que no amó jamás. Y la intriga insidiosa, y la fiesta bullanguera, y la visión de los amoríos circunstanciales, y todo el ejército de pequeñas cosas feas que son el natural ornamento de las cortes, vinieron a acibarar, hora por hora, los días dolorosos de la princesa.

Fueron, luego, los gustos, inclinaciones y desviaciones de su augusto esposo. Su exhibicionismo rabiosamente coloreado, su intromisión en todos los ajetreos internos e internacionales, sus pretensiones — jocosas — a ser considerado artista en todo arte y maestro en toda ciencia, chocaban violentamente con la acompasada vida, cortada sobre medida, de la emperatriz. Ella no acudía jamás a las reales correrías por Corfú, Palestina, Marruecos, ni aun a los viajes diplomáticos que con tan escaso éxito realizara Guillermo por España, Inglaterra, Italia y Austria. Y más de una vez los imperiales deslices del esposo, dado demasiadamente a amores ocasionales, acibararon con el dolor más profundo su casto corazón de esposa modelo.

Vino, en la plenitud de sus días, la gran tragedia alemana. Tal vez la pompa espléndida del palacio, trocada por el humilde palacio de Amerongen; las entusiastas aclamaciones del pueblo, reunido por centenares de miles en la Wilhelmstrasse al paso de la soberana, substituídas por el silencio del parque del conde Bentick; las opulencias del Salón del Trono, rodeada de cuatro monarcas vasallos y de 25 príncipes reinantes, trocadas por las miserias del destierro; las bombásticas biografías, debidas a Bornhak y a Evers, substituídas por los silbidos de la plebe y el silencio de los ilustrados; tal vez toda esa magnificencia, caída y reducida a nada, no hubiera afectado el ánimo reciamente moral y antipalaciego, de la egregia dama. Pero, ¿podría tenerla indiferente la caída del imperio y del pueblo, vencido por las armas, sollozando contra la autoridad, sacando cabeza todas las malvadas germinaciones que hallan su natural caldo en las derrotas?

Vinieron, en fin, las desgracias de familia a terminar la corona martirizante de esa mujer dolorosa. La amenaza de extradición contra su esposo, puesto en los bordes de la neurastenia y de la anormalidad: las discusiones, cada día más virulentas, entre el ex kaiser y al ex kronprinz; los escándalos del príncipe Joaquín, el menor de sus hijos, en Suiza y Postdam, coronados por la fuga de su esposa; el divorcio de otro de sus hijos, Augusto Guillermo, vago y trotador, cuya mujer le abandona; las odiseas eróticas de otro real pimpollo en los cafés cantantes de Berlín, donde la policía ha de poner coto a sus diabluras; el suicidio reciente de otro hijo, batido por la desesperación... he ahí la lenta, la lentísima agonía de esa mujer trágica.

La fiesta de hoy a bordo del vapor "Uberaba"

Una parte de la concurrencia en pose para LA EPOCA

La fiesta que tuvo lugar hoy en las primeras horas de la tarde a bordo del magnífico trasatlántico del Lloyd Brasileño "Uberaba", ex alemán "Henni Voermann", revistió las amables proporciones de un simpático acto de confraternidad argentino-brasileña, al que concurrieron distinguidas personas conocidas en nuestros círculos diplomáticos, navieros y periodísticos.

El "Uberaba" es un hermoso paquete que realizará su primer viaje Buenos Aires-Nueva York el 13 del corriente, fecha en que zarpará con destino a Norte América haciendo escalas en Montevideo, Río Grande, Santos Río de Janeiro, Bahía, Recife, Pernambuco, Ceará, Pará, Barbados y Nueva York.

Se trata de un lujoso vapor de 6.644 toneladas y 3.621 netas, con comodidades para 169 pasajeros de 1a. clase, 80 de 2a. y 40 de 3a. Su distribución es moderna y posee todas las ventajas del confort moderno, un hermoso salón de invierno, sala de baile, amplios comedores y cuanto se puede desear para hacer breves y tolerables las largas travesías oceánicas.

Comandado por el capitán señor Pedro Vellozo da Silveira, tiene 140 hombres de tripulación y una poderosa máquina cuádruple expansión.

Ha realizado ya varios viajes en la ruta Río de Janeiro-Nueva Orleans y ha sido incorporado ahora a la nueva línea indicada.

Los visitantes e invitados fueron recibidos a bordo por el señor da Silveira y el representante del Lloyd en ésta señor Florencio C. Ribeiro Monteiro, quienes los atendieron gentilmente, haciéndoles conocer las diversas instalaciones del hermoso trasatlántico.

Poco después de las 13 los invitados pasaron al comedor, donde se sirvió un opíparo banquete, cuyo menú, en su totalidad fue de la exquisita cocina brasileña, desde la tradicional "fiajolada" a las empanadas de "camarao".

Ocuparon los puestos de honor el comandante de la nave y representantes diplomáticos del Brasil.

Ofreció la demostración el capitán del buque en oportunas y acertadas frases.

Hubo brindis expresivos y amables en los que se hicieron votos por la grandeza brasileño-argentina y que abundaron en conceptos elogiosos para ambas repúblicas.

Concurrieron los señores:

Ministro del Brasil, doctor Pedro Toledo; cónsul general doctor Alsino Santos Silva; comandante Pedro Vellozo da Silveira, Horacio Fernández de la Puente, Octavio Alencaster, agregado militar; agregado naval del Brasil, capitán Lemos Lessa; agregado comercial señor Narciso P. Magalhaes, E. Villarreal, De la Fuente, H. Leyes, León Racconi, Calvete, Luis y Virgilio Manamuchi, Felix Lima, Manuel Hartz, Eugenio Viñas, Antonio Racconi, Jorge Aduanzen, Arturo Ayala, Carlos Franco Emilio Valverde, Ludovico Daniel, Cedar Filgueira, Amador Luiz, José García, Carlos Razzano, Emilio Abras, F. Portell, doctor Eleyson Cardoso, Jaime Víctor, Luis J. Boralloprés, Pedro F. Arraijo, Pedro Illera, Armando Chimeni, A. Frugoni Miranda y otros.

AVISO FUNEBRE

ENTIERRO

JOSE MARINI, Q. E. P. D., falleció el 7 de diciembre de 1920. Su esposa María Vacaro de Marini; sus hijos Rafael, Nicolás, Vicente, Pascual, Ireno, Julia, José, Raquel y Agustín; sus hermanas Filomena y Raquel (ausente), tíos, primos y demás deudos, invitan a sus relaciones a acompañar el sepelio a su última morada en el cementerio del Oeste, mañana 8 del corriente, a las 16 horas (4 p. m.). Se ruega no enviar coronas. Casa mortuoria, Directorio 212.

v. dic. 7

La temporada de verano de las célebres "Termas de Cacheuta", ha principiado con la distinguida concurrencia porteña que acude todos los años.

La sociabilidad de aquel punto veraniego atrae un importante núcleo de la "creme" de la metrópoli, entusiasmado por la belleza de los interesantes paisajes andinos, y la notoria eficacia medicinal de las aguas termales de Cacheuta, tan renombradas en este continente. Entre los pasajeros recién llegados a Cacheuta, se hallan los señores José María Braceras y señora, Santiago Vélaz, Ezequiel Barrenechea y señora, señora de Stegman e hijas, señoritas de Rocha.

Impresiones de mi vida

En uno de los últimos números del "A. B. C." de Madrid, llegado por el último correo, encontramos el siguiente hermoso artículo de la infanta doña Paz, madre del infante don Fernando de Baviera, próximamente nuestro huésped, que reproducimos, y escrito dos días después de la partida de su hijo.

Alguna vez tiene que volver a hablar — me dice la conciencia; — allá quieren saber lo que te pasa.

Lo que me pasa.

Eso es lo que me impide encontrar palabras. No existen para las grandes emociones.

Si me vieseis andar de puntillas hablando bajito y sonreir al descorrer las cortinas de una cuna, comprenderíais lo que no sé expresar.

En esa cuna histórica de nuestra familia, que regaló mi madre a mi suegra cuando nació mi marido en el palacio de Madrid, donde durmieron luego mis hijos, y más tarde los de mi hijo Fernando, hay ahora otro niño hermosísimo, el primero de mi hijo Adalberto.

Duerme tranquilo en sus mullidas almohadas, cuyos bordes de encajes y bordados despiertan en mí el recuerdo de conventos españoles donde las monjitas unieron, seguramente, a cada punto rezos y bendiciones. El niño se llama Constantino Leopoldo y muchos nombres más de santos muy poderosos, que mi nuera desea protejan a su hijo. Constantino lo escogió ella, en recuerdo de la cruz que vió el otro Constantino, en el cielo. "Tiene que aprender, desde niño que sólo por ella se puede vencer" dice con esa claridad con que sabe ver la vida. Leopoldo es porque ella deseó que su abuelo, el príncipe Leopoldo de Baviera, fuese el padrino de su bisnieto. Lo bautizó su tío, el príncipe Jorge, hermano de mi consuegra. Acaba de abrazar la carrera eclesiástica. Era su primer bautizo. El momento en que el joven sacerdote pedía a su padre el general en jefe la declaración de su fe ante la pila bautismal, y éste se la daba en el tono decidido de un viejo veterano, tenía la solemnidad que inspira la superioridad de la iglesia.

En el cielo brillaba la cruz de Constantino.

Cuántas cosas le he dicho ya a ese niño en español. ¡Me hace el efecto que las entiende! ¡Es como un sueño para mí tener un nieto en casa! ¡Los otros están tan lejos!

Tengo la firme resolución de no echarle a perder. La disciplina empieza en Alemania desde la cuna. Por eso es una segunda naturaleza de este pueblo, y por eso, en cambio, no saben qué hacer cuando les falta. A veces, cuando me mira y sacude sus bracitos, me parece como si dijera: "Abuela, tú no entiendes de eso; báilame como en España". Entonces le acaricio y le cuento que no hay que tener caprichos, sino obedecer. Hace un puchero, se resigna y se duerme.

Ayer recibió un regalo de su primita Mercedes: unos zapatos rosa, que le había hecho ella misma. Están muy bien hechos, y he oído, con gran alegría, que mi nieta trabaja también para los pobres. A mí me envió un gran paquete de terrones de azúcar, que se había quitado de la boca, para los niños hambrientos, y además de una carta muy bien escrita a sus abuelitos y una pintura con lápices de colores, me trajo de su parte muchos recados interesantes para mi corazón, de abuela, la niñera alemana que venía a ver a su familia después de tantos años.

Qué consuelo tan grande para mí es el que estén abiertas las comunicaciones entre los dos países. A veces me parece una pesadilla todo lo que ha pasado; pero por desgracia no lo es, y tiene que pasar mucho tiempo hasta que se borren todas las trazas de la horrible tragedia.

Justamente al saborear la felicidad de mi hogar pienso en todos los pobres que no han vuelto a los suyos. Hace pocas semanas uno de esos ángeles que Dios envía para consolar a los desgraciados en las horas de desolación. Elsa Brandstrom, llamada por los prisioneros que vienen de Siberia "la santa de Suecia" porque ha pasado años allí ayudándoles y animándoles, lanzó, a la vuelta a su patria, la voz de alarma: "Aún quedan en aquella tierra 200.000 hombres que no van a poder resistir un nuevo invierno y morirán si no se les saca de allí". Su compatriota Nansen, acostumbrado a arrostrar los peligros, como sabemos por su viaje al Polo Norte, fué el primero a responder al llamamiento; los corazones humanos no podían ser rocas de hielo, como las que él conocía.

Regresó su barco, y el mes pasado transportó ya 40.000 hombres. Este espera llegar a 70.000. El presidente de la Cruz Roja de Ginebra, Mr. Ador, escribe que, de acuerdo con Nansen, trabajan para sacar de Siberia esos desgraciados antes del invierno: un miembro del comité suizo está ya en Kowno, y de allí irá a Hama para preparar el trayecto por tierra cuando los hielos hagan imposible la travesía por mar.

¡Dios los bendiga!

¿Y habrá quién niegue que hay gente buena en el mundo?

Quiera Dios que haya pronto en todos los hogares sonrisas y cunas como en el mío.

Paz.

Desengáñese "La Nación", como otras veces, no habrá carne para los buitres.

Los amigos de Francia

Anúnciase por ahí, la exteriorización en un mitin, de desagrado de "Amigos de Francia y los aliados" contra la política internacional del gobierno argentino, expuesta en la asamblea de Ginebra.

No alcanzamos la razón de esa protesta cómo ignoramos la importancia de los que la estimulan, aunque sí sabemos que predicarán en desierto, pues la opinión del país, no los ha de acompañar.

Pero haciéndonos cargo de la intención, diremos, que se comete una ligereza y una falta de respeto a la autoridad de la nación, queriendo señalar en la conducta de la delegación argentina en la asamblea de Ginebra, algún sentimiento inamistoso hacia Francia, para quien nuestro país, no tiene sino admiración por su heroísmo y profunda simpatía, nacida de vínculos espirituales que nada puede destruir.

Fué precisamente en los días cruentos de la guerra, que nuestro gobierno demostró a Francia y a los demás países aliados, sus amistosas consideraciones, que nos abstenemos de señalarlas por nuestros respetos y por los de las naciones amigas.

La República, ha ido a la asamblea de Ginebra, sin prejuicios para nadie, con sentimientos en franca cordialidad para todos los pueblos con quienes se siente vinculada por intereses y simpatías, ha expresado conceptos propios y ha proclamado ideales, que por su amplitud y generosidad, deben ser comunes a la humanidad.

Francia, como los demás beligerantes, y ella, por profundas y tradicionales razones, ocupa en el afecto de la Argentina y de sus representaciones públicas, un sitio de alta consideración y ninguno de ellos, puede ver en el gesto argentino, nada que pueda alterar las relaciones de recíproco respeto que las une.

Reclamamos pues con perfecto derecho al honroso título de amigos de la gran nación y consideremos extemporáneo e injustificado que se pretenda hacer una confusión de estas cosas, atribuyéndole un alcance que no tienen.

UNA NOTA

En el banquete ofrecido en Ginebra por las delegaciones sudamericanas a los delegados franceses y al que asistió el ministro Pueyrredón, dijo M. Bourgeois a la hora de los brindis:

"Francia y Sud América, dijo, están empapadas del mismo respeto por el derecho. Se pueden producir divergencias — prosiguió el señor Bourgeois — pues en la marcha hacia el progreso sucede como en las operaciones militares: la infantería, la artillería y la aviación no van al mismo paso; a veces un volador se destaca y desaparece entre las nubes, mientras que la infantería avanza a paso lento y seguro; pero todas esas armas concurren a un mismo fin, que es el éxito de la acción".

Esta parábola que se refería de una manera agradable y espiritual a la República Argentina, hizo sonreir a los comensales.

El doctor Pueyrredón, interviniendo, dijo:

"No quiero hablar en nombre de los voladores, pero me permitiré decir que el ejército incurriría en un error si no tuviera en cuenta los informes que le facilita la aviación. En esta reunión familiar, añadió el doctor Pueyrredón, no quiero decir más que una palabra, no quiero sino lanzar un grito: ¡Viva Francia eterna!"

Tomamos esta nota del servicio telegráfico de "La Prensa", destacándola, ya que aquel matutino no lo hizo, porque si la alusión ha sido simpática e ingeniosa, no lo fué menos la respuesta, evidenciando el alto concepto que ha merecido la actitud de la delegación argentina, a hombre de tan sólidos prestigios y reputación como León Bourgeois.

UNA DUDA

Nos inquieta una duda. Hasta ahora no sabemos si el órgano mitrista comenta la enorme cuestión diplomática del momento en sus editoriales o en su sección telegráfica. Los argentinos que leen ésta, habrán visto que ahí se concentra la mayor parte de una crítica a fondo, que relaciona las sucesos de Ginebra con la política interna del país. Todo ello aderezado al gusto de la casa, con los viejos condimentos culinarios del mitrismo y, para peor, amparados en la deleznable sugestión de un corresponsal extranjero. ¿Es posible? Un reporter—ave de paso en todos los países, como se ha visto,—es siempre un semita sin arraigo, que no puede penetrar en la complicada urdimbre que van pacientemente tejiendo las ansiedades colectivas de cada nación.

Entonces, el fortuito viajero—fugaz en todos los lares—no puede apropiarse el derecho difícil de la crítica honesta y, pontificar ridículamente sobre las razones psicológicas de estados y de gobiernos para llamarlos a cuenta.

No sabemos que cosa prima más en nuestro espíritu, al pretender develar esta duda, este misterio: si es nuestro patriotismo argentino herido por el latiguillo vanidoso de un extraño o la pena de que un diario nacional se abroquele para ejercer crítica en una firma periodística que nada habla a nuestro espíritu. Con todo, queremos creer que esos largos telegramas en que se exponen tan abigarradas imprudencias, no son sino la obra del frenesí casero; de la delirante pasión de la casa editorial, salida de su órbita para ampararse en lo lejano, en lo desconocido, en lo extraño a nosotros...

1ª EDICION

7 DE DICIEMBRE DE 1920

EL BUITRE TRAS LA PRESA

Hemos de señalar a la opinión honrada del país, la censurable conducta del diario "La Nación" y la de sus acólitos, antipatriótica, desleal, inverosímil.

Desde el editorial hasta el telegrama subscripto por insignificantes, todo lo ha echado encima con motivo del retiro de la delegación argentina de la asamblea de la Liga de las Naciones en Ginebra, creyendo que podría reeditar la campaña insidiosa que durante la guerra emprendiera en combinación con el "régimen" contra la política internacional del presidente Yrigoyen.

Como el buitre que acecha la presa, "La Nación" espía todo acto del gobierno actual, creyendo que es llegada la ocasión de poder reconquistar lo que perdiera en el derrumbe de los viejos sistemas, sin darse cuenta que las orientaciones del presente son otras y que ese gobierno a quien pretende menoscabar, está firme en la confianza pública y en el concepto claro que tiene de su misión y responsabilidades.

En las horas caóticas de la guerra, cuando el mundo parecía tambalear en medio del fragor de la lucha; cuando todo era incertidumbre y los mejores cerebros se sentían perturbados, el gobierno argentino, guiado por un pensamiento sereno y un sentimiento nacionalista, afrontó la tormenta, salvó todos los escollos que se le presentaban en su marcha al través del agitado mar de pasiones e intereses, y salvó ilesa la soberanía de la república y mantuvo inalterable y más firme que nunca la cordial amistad que le vinculaba a los pueblos civilizados del orbe. Puede decirse con razón, que fué la prueba definitiva que diera nuestro país como organismo político independiente, de su capacidad para gobernarse y determinar sobre sus destinos futuros por sí mismo.

Salió de la dura prueba, engrandecido, y los pueblos todos, beligerantes y neutrales, aplaudieron y admiraron el acierto, la nobleza y lealtad con que el presidente Yrigoyen condujera a su patria en el intrincado laberinto.

Toda la armazón de sofismas, de mentiras, de injurias y calumnias, cuyo taller fuera el diario mitrista, se derrumbó al empuje de la verdad, abriéndose camino para hacer justicia y hasta los que de buena fe fueron arrastrados por la propaganda insana, tuvieron que reconocer que el más grande servicio que el doctor Yrigoyen, como presidente, pudiera hacer a un pueblo, fué apartarlo de los horrores de la gran guerra y cimentar sobre pedestal inconmovible la grandeza de la República, en forma tal que ésta adquirió la personalidad moral que le faltaba para completar, la de tierra rica y productora.

El presidente Yrigoyen, había, pues, en medio de las turbulencias y agitaciones de una época que será histórica, salvado el concepto de patria y enaltecido su nombre. Los veredictos populares, han consagrado su obra. Sus detractores, los eternos descontentos y aspirantes a las posiciones, a las que ya no volverán, son los únicos que todavía esperan sacar fruto del escándalo.

Por eso han creído, que la ocasión se les presentaba para volver a la carga, sin pensar que otra vez, la opinión nacional y la que nos contempla desde afuera, pese a las pasiones e intereses transitorios, no pueden ver en la actitud de la Argentina, sino la única que corresponde a su posición, a sus tradiciones, a los nobles ideales que viven en el alma del pueblo y que el presidente por medio de la delegación, ha hecho proclamar a la faz del mundo en nombre de la nueva y gloriosa nación.

EL GESTO ARGENTINO

El país conoce ya la nota del doctor Pueyrredón, dando cuenta a la asamblea de Ginebra del retiro de la delegación argentina.

Es un documento sereno y levantado, en cuyas fuertes líneas se encierra el concepto magistral de la república, ante la acción futura de la Liga. Los mismos combatientes del gobierno han buscado en su maciza contextura, un flanco vulnerable para atacarla con éxito. Ha sido inútil; la sobria palabra del ministro se desenvuelve acorazada en el concepto humanista que anima los destinos de su patria, y expone en la gallardía de su fe los sanos principios que la mueven y que—¡Dios sea loado! triunfaran, impuestos, porque llevan en sí el grávido influjo necesario para forjar en las doctrina universal, un tipo de civilización nueva.

En la asamblea de Ginebra no se habló tan alto en ninguno de los veinte idiomas que representan las diversas aspiraciones de los pueblos. Nada tan elocuente y magistral como ese verbo sencillo que trasunta la noble fe de un Evangelio predestinado a una victoria luminosa. Se habló de paz, pero el eco optimista se apagó sin sonidos en la cripta llena del gran silencio de los ausentes que compendiaban una enorme y vastísima parte de la civilización. Por lo demás, han asomado las pasiones de ayer, y sea por el dolor de la tragedia cercana y el sentimiento del odio que es pasión humana, las doctrinas truncas de pacifismo expuestas ante la magna asamblea, parecían empapadas en la púrpura del cercano horizonte de la guerra. El único y gran destello auroral de la civilización y la hermandad universal que la inquietud de todo el orbe presiente, y ¡qué vendrá!, es esa página sencilla de Pueyrredón, hablando en nombre de los ideales de su patria. Nada de "chauvinismo" ni de arranques violentos. Aquí está una verdad, no descubierta por nuestra república, pero impuesta por la evolución de una nueva democracia que estalla triunfal en todo el globo. La hacemos nuestra. Eso quiere decir la clarísima exposición. Después, el gesto sencillo y democrático, no de una rebelión inútil como el afán hipócrita lleno de desencanto lo pregona, sino de una convicción inmutable, que extraída del fondo rocoso de la evolución de la historia, resuena, sencilla pero firmemente proclamada por un pueblo, lejos de las tempestades que han abatido una civilización milenaria.

¿Idealismo? Tal vez. Mejor sería llamarla por su propio nombre: ciencia política. De la que está tan necesitada el quebrantado organismo del mundo.

Atáquenla en buena hora los utilitarios que quieren torcer el curso de la civilización; calúmnienla los cobardes que viven eternamente agazapados en la misantropía de un patriotismo negador... Esa nota doctrinal queda ahí, como una bandera principista desplegada al viento, a la contemplación de una bien definida aspiración de los pueblos; y el gesto con que su autor la ha subrayado, también queda, ensanchando los grandes silencios que primaban en el alma emocionada de esa asamblea generosa, pero equivocada...

CARNET DEL VIAJERO

MUSEOS, BIBLIOTECAS Y PASEOS

Museo Nacional de Bellas Artes. — Arenales 654. — Abierto todos los días de 9 a 12 y de 13 a 16.30.

Museo Histórico Nacional. — Defensa 1500. — Abierto todos los jueves, domingos y días de fiesta, de 13 a 17.

Museo Mitre. — San Martín 355. — Abierto todos los días, de 12 a 17.

Museo Agrícola. — Santa Fe 4200.

Nuevo Museo de Mineralogía y Geología. — Maipú 1211. — Abierto al público los días hábiles de 13 a 17. (Los sábados de 9.30 a 11.30).

Museo Naval — Florida 801. — Jueves y domingos de 13 a 18.

Museo Etnográfico. — Viamonte 430.— Martes y viernes, de 13.30 a 16,30.

Museo Nacional de Historia Natural. — Perú 308. Lunes y jueves, de 10 a 18.

Biblioteca Nacional. — Méjico 564. — Abierta todos los días, menos los de fiesta, de 12 a 17 y de 21 a 23.

Biblioteca Popular del Municipio. — Corrientes 1615. — Abierta todos los días, de 13 a 18.30 y de 21 a 23.

Jardín Zoológico. — Las Heras esquina Avenida Sarmiento (plaza Italia). Abierto todos los días, de 7 a 17.

Jardín Botánico. — Santa Fe 3054. (Plaza Italia) — Abierto todos los días, de 7 a 18.

Biblioteca de la Facultad de Derecho y Ciencias Sociales. — Moreno 830. — Abierta todos los días hábiles, de 1 a 11.30 y de 15 a 18.30 y de 20 a 23.

Biblioteca de Policía. — Moreno esquina Cevallos. — Días hábiles, de 12 a 22.

Biblioteca del Colegio de Abogados. — En el Palacio de Justicia. Abierta todos los días hábiles, de 13 a 17.

Biblioteca Nacional de Maestros. — Rodríguez Peña 8.5. — Abierta al público todos los días hábiles, de 20 a 22. Los sábados, de 8 a 12.

Biblioteca Nacional de Marina. — Florida 801. — Abierta de 9 a 12 y de 15 a 18. Sábados, de 9 a 12.

ESPECTACULOS

Teatros

TEATRO COLON — Concesionario: Camilo Bonetti. — Está abierta la inscripción para los cursos gratuitos de las escuelas de coros y de baile. Se atiende de 15 a 17, los días hábiles.

COLISEO. — Compañía española de comedias. — Hoy, a las 21.15: La aventura del coche.

SAN MARTIN. — Compañía nacional Rioplatense. — Y el retoño florecerá...; Mujer y amante; El lobo de mar.

NUEVO. — Compañía nacional Rivera-De Rosas. — Un minuto de alegría; Madre Tierra.

VICTORIA. — Compañía Luis Reig.— Nocturno; La aldea de San Lorenzo o la batalla de Lima.

APOLO. — Compañía argentina de dramas y comedias. — A las 21.15: Montmartre.

NACIONAL. — Empresa Carcavallo y Cía. — El señor diputado; Nápoli en Buenos Aires; El cabo Gallardo.

BUENOS AIRES. — Compañía de obras de aventuras norteamericanas y de gran espectáculo, Rambal. — A las 21: El heredero de Orlandia o La moneda rota.

COMEDIA — Compañía española de zarzuelas. — Martingalas; Guitarras y bandurrias; La ilusión de un canillita.

AVENIDA. — Empresa: H. Sierra. — El barbero de Sevilla; La señorita Fortuna; El tiempo es oro.

MARCONI — Compañía lírica italiana. — La fanciulla del West.

TEATRO AMERICA. — Hoy, a las 21: Los cuatreros; Kasi-Rosa; Microbio; Gazela-Cuyanita.

EXCELSIOR. — Compañía italiana. — Variado programa.

TEATRO DE VERANO. — Pasco 1255 — Variado programa.

TEATRO PUEYRREDON. — Compañía de dramas y comedias. — Todas las noches función.

CASINO. — Gran compañía d eatracciones. — Hoy, a las 20.45: Gran éxito de los nuevos artistas.

MAJESTIC THEATRE. — Todos los días tarde y noche, grandes estrenos de biógrafo y variedades. — Exito de trío Málaga, The Williams, María Blasco, Pilar y Navarro; Darwin; El hombre que cae.

PARQUE JAPONES. — Paseo de Julio y Callao. — Temporada de invierno. Abierto los sábados por la noche y domingos y feriados. Tarde y noche: Derecho al baile, teatro, cine y una atracción de la obtención de la entrada general de 1 $.

HIPPODROME — Gran circo Frank Brown. — (Donde se aprende a reir). — Una tradición nacional 1884-1920). — A las 21: Función con la grandiosa compañía.

ABARATAMIENTO DEL PAN

Felicitaciones al ministro de hacienda

Trigo para Entre Ríos

Entre las numerosas notas de felicitación recibidas por el ministro de hacienda, con motivo de las medidas adoptadas para el abaratamiento del pan, se destaca la del gobernador de La Pampa que dice así:

Tengo el agrado de dirigirme a V. E. comunicándole que se inició en este territorio la venta de pan de buena calidad a precios económicos.

El pueblo de La Pampa muéstrase agradecido por esta beneficiosa y sabia medida de gobierno, por lo cual una vez más felicito a V. E. y por su intermedio al excelentísimo señor presidente de la nación.

Ayer se han dado las instrucciones correspondientes a fin de que se alistara el transporte "Chubut" para trasladarse a Rosario y transportar trigo oficial con preferencia a las provincia de Entre Ríos.

Las colonias de vacaciones para niños débiles

Se ha inaugurado ayer, la primera de las colonias de vacaciones para niños débiles, bajo el auspicio de nuestras autoridades edilicias.

El espectáculo que presentaban los centenares de niños correteando o sometidos a un régimen científico de juegos y ejercicios físicos, bajo la fronda del parque Avellaneda, no podía ser más halagador, para esta clase de nuevas instituciones llamadas a progresar y a arraigarse en una forma difinitiva en nuestro ambiente social.

Falta hacía a nuestro medio, este sistema de protección y amparo para nuestros niños débiles, que con tanto éxito practican desde años atrás, pueblos de Europa y sobre todo muchos estados norteamericanos, que del camping y colonias de vacaciones para niños y adultos han llegado a hacer verdaderas instituciones para la salud del pueblo.

En ninguna ciudad como la nuestra, se reclamaba con más necesidad la implantación de las colonias de vacaciones para niños débiles, dada la característica de como se vive en nuestra populosa urbe, y sobre todo como se desarrollan en general nuestros niños.

El conventillo malsano y antihigiénico, donde en desagradable hacinamiento polulan millares de niños faltos de aire y oxígeno que fortifiquen su débil naturaleza, como también la deficiente y pobre alimentación que los sustenta, hace elevar año tras año el índice de nuestra mortalidad infantil o lanza a la lucha por la vida a seres raquíticos, cuyos pobres organismos serán de continuo pasto de todas las enfermedades.

Para esa clase de nuestra población infantil, se ha creado la nueva institución llamada a subsanar males que serán irremediables.

En esas colonias de vacaciones, a cargo de la dirección de plazas de ejercicios físicos, que ha preparado una científica organización, que responde a un plan metódico, van los niños débiles extraídos pacientemente de nuestros conventillos, para ser sometidos a un proceso francamente regenerador.

Los ejercicios y juegos realizados en un ambiente saturado y de pleno oxígeno, los baños, y una sólida alimentación, como asimismo los momentos de solaz y esparcimiento, para el espíritu en el ameno recitado de fábulas y cuentos, transformarán en breve plazo a esas débiles naturalezas en niños sanos y contentos, que asombrarán por las noches al regresar a sus hogares, a sus mismos padres, que palparán regocijados el fenómeno de la saludable transformación.

A la primera colonia de vacaciones para niños débiles le seguirán otras, en otros parques de nuestra ciudad, en cuyas frondas beberán salud millares de nuestros niños, que podrán gracias a esto desarrollarse sanos moral y marterialmente.

Asociación "Mater Itálica"

Acto de solidaridad con el Dr. Pueyrredón

Esta mañana se realizó una reunión de la C. D., a la que asistieron, además de los miembros de dicha junta, doscientos cincuenta socios. Después de tratar los asuntos de la orden del día, el presidente de la institución, señor D'Agostino, pronunció un conceptuoso discurso de adhesión a la actitud asumida por el gobierno nacional ante la asamblea de Ginebra, representado por la delegación que preside el doctor Honorio Pueyrredón. La numerosa concurrencia aplaudió repetidamente al orador y al terminar, el público aclamó al primer magistrado, doctor Hipólito Yrigoyen y a su ministro, el doctor Pueyrredón.

Liga Cívica Argentina

La actitud de la Argentina

Se reunió anoche la junta directiva de la Liga Cívica Argentina y después de una deliberación sobre la actitud de la delegación argentina ante la Liga de las Naciones, resolvió hacer pública las siguientes declaraciones:

1.o Considerando que la dirección de la política internacional, está confiada por la constitución argentina al gobierno de la Nación, se manifiesta esta liga contraria a toda decisión pública, que pretenda entorpecer la acción del poder ejecutivo;

2.o Considerar impropia la conducta del corresponsal extranjero de "La Nación", don Fernando Ortiz Echagüe, por las opiniones que ha vertido sobre el gobierno argentino que lastiman la dignidad nacional.

Dirigir en ese sentido una nota-protesta al directorio en Norte América de esa sociedad anónima periodística pidiendo llame al orden al referido corresponsal.

3o. Expresar que la República Argentina, de acuerdo con sus tradiciones históricas y de sus principios universalmente reconocidos a favor del arbitraje y de que "la victoria no da derechos", no tiene más que una sola actitud altiva, que es la que ha adoptado el presidente de la república doctor Hipólito Yrigoyen, por cuanto los ideales propios de nuestra nacionalidad independiente, no pueden estar sujetos a conveniencias mercantiles, ni a sumisiones incompatibles con el carácter argentino.

4o. Confiar a la comisión letrada de su consejo interno, el estudio de la documentación que se publique por el gobierno, para hacer las publicaciones que se juzquen pertinente a los efectos de ilustrar a la opinión argentina, sobre este asunto.

5o. Prevenir que la Liga Cívica Argentina, intervendrá en los actos públicos que se realicen, para fiscalizar y anular los intereses extranjeros que se pongan en juego y que pretendan desviar o entorpecer la acción libre que correspondan expresarse, de verdad, por el gran pueblo argentino.

La junta directiva de la Liga, permanecerá reunida en sesión permanente.

GUERRA Y MARINA

CACERIA

El sábado 11 del corriente si el tiempo lo permite, se llevará a cabo en el regimiento 10 de caballería "Húsares de Pueyrredón" una cacería auspiciada por los Sres. jefes y organizada por los suboficiales del regimiento, a la que han sido invitados los suboficiales de los cuerpos de armas montadas de las guarniciones de la capital federal, Liniers y Campo de Mayo.

Esta cacería dará término con un almuerzo criollo en el Bosque Matal-di (Bella Vista).

Yacimientos petrolíferos de Comodoro Rivadavia

Viaje de un contador

En el vapor "Asturiano" se ausenta para Comodoro Rivadavia el contador inspector de la Dirección General de Petróleo de Comodoro Rivadavia, quien después de recibir instrucciones del ministro de agricultura, en varias ocasiones, se traslada a dicha localidad para preparar el inventario e implantar la nueva contabilidad que regirá de acuerdo con la resolución tomada por el ingeniero Demarchi y realizarse un estudio prolijo al respecto.

La administración de los mismos yacimientos ha informado al ministerio que la producción en el período comprendido entre el 27 del mes próximo pasado y el 3 del corriente se elevó a 5287 metros cúbicos de combustible líquido.

Un juicio imparcial

A "L'Italia del Popolo" pertenecen las líneas que publicamos a continuación y que reproducimos por tratarse de una voz imparcial:

Se está polemizando mucho referente a la actitud de la delegación argentina en la asamblea de la Liga de las Naciones.

Los que todavía no se han dado cuenta de que la guerra ha terminado y que conservan los apasionamientos y los enojos; los que por intereses que no podrían calificar hicieron de Inglaterra un Dios y colocaran a Francia sobre un altar, como lo hicieran un día con la diosa razón, se duelen ahora de que la República Argentina no se haya atado al carro triunfal de las naciones imperialistas y no haya renegado los principios que había ido a sostener a la conferencia de Ginebra.

Para sostener su oposición inventan toda clase de sofismas y cavilaciones. Se entiende que muchos han sido buen juego y aprovechan esas circunstancias para reforzar su antagonismo contra el gobierno radical haciéndose los glorificadores de un tiempo pasado, más bien que superar las dificultades presentes, tratando de preparar un porvenir mejor.

La Argentina, se ha dicho, ha ido a la asamblea, no para imponerse, sino para aceptar implícitamente lo que la mayoría resolviera. Este es otro sofisma. La Argentina ha ido a discutir, esperando que la razón fuera entendida por los demás.

Y era lógico que lo esperara. Sostenía que la guerra había terminado y que los pueblos son todos iguales, y que todas las naciones podían hacer parte de la Liga.

La mayoría no quiso saber nada de todo eso. Para ella, la guerra dura todavía con sus exclusiones y sus odios.

Y entonces, ¿qué hay de extraño, de incorrecto, en la forma de actuar de la delegación argentina? ¿Quién ha soñado con imponerse?

La delegación argentina se ha retirado, y era natural.

¿Por qué tenía que quedar con quien no comulgaba con sus ideales?

Servicio telegráfico especial para LA EPOCA

(De la United Press, Agencia Havas y nuestros corresponsales)

La asamblea de Ginebra

En Norte América se trata de establecer un impuesto a la exportación de lanas

Aún no se han iniciado las negociaciones de paz, entre Inglaterra e Irlanda

La asamblea de Ginebra

GINEBRA, diciembre 3 (U. Press) —La delegación noruega manifestó a la asamblea de la Liga de las Naciones, que Noruega convenía en el envío de 100 hombres y cinco oficiales para la policía en el plesbicito de Vilna, siempre que pudieran obtenerse voluntarios.

NUEVA YORK, diciembre 7 (A. Havas). — El corresponsal de la Associated Press en Ginebra, anuncia que el doctor Salgerup, miembro de la delegación noruega a la asamblea de la Liga de las Naciones declaró que su país está dispuesto a enviar a Vilna una compañía de cien soldados, aunque este envío dependerá del número de voluntarios que se alisten con este objeto.

La Argentina y la Liga de las Naciones

GINEBRA, diciembre 7. (United Press). — El doctor Honorio Pueyrredón, jefe de la delegación argentina a la asamblea de la Liga de las Naciones, manifestó hoy a la United Press que todas las interpretaciones hechas de que sus esfuerzos para la admisión de todos los estados tendían en primer término a trabajar en nombre de Alemania y de que la Argentina estaba obrando bajo la influencia alemana, eran completamente falsas.

Hizo notar que la Argentina no se hallaba interesada en Alemania, más de lo que lo estaba con respecto a Méjico y que si abogaba por la admisión de Alemania era para que pudiera compartir las responsabilidades y también las obligaciones. Agregó que si las condiciones mejoraban en Alemania, dicho país habría de desafiar a las demás naciones a mantenerla fuera de la liga. También dijo que si Alemania se convertía en miembro de la liga, ello facilitaría una estrecha vigilancia sobre sus asuntos.

El doctor Pueyrredón saldrá esta noche para París.

GINEBRA, diciembre 7 (U. Press) —El doctor Pueyrredón sale esta noche para París y el resto de la delegación se quedará hasta el jueves.

BERLIN, diciembre 7. — (United Press) — Comentando sobre el retiro de la Argentina de la asamblea de la Liga de las Naciones, la "Cologne Volks Zeitung", dice:

"Un destello especialmente feliz en medio de la obscuridad de Ginebra, es la brava actitud de la delegación argentina, que nuevamente con persistencia segura, combatía los efectos del espíritu de Versalles".

La "Deutsche Allgemeine Zeitung" dice:

"Entiéndase que la delegación sudamericana llevó al congreso el mayor embarazo. La significación estriba en el hecho que la acción de la Argentina vuelve a despertar la atención pública sobre si los directores democráticos de los aliados victoriosos, habrán de triunfar.

"Pueyrredón dijo al congreso la verdad más amarga".

El "Morgent Post", dice:

"La Argentina se siente suficientemente fuerte para hacer notar la necesidad de la reconstrucción moral del mundo, desde que el punto de vista de los aliados después de la guerra ha convencido a los argentinos del fracaso de los referidos aliados".

GINEBRA, diciembre 7 — Mr. Viviani en una entrevista concedida en ésta, declaró lo siguiente: "La Argentina no se ha retirado y no podía retirarse de la Liga de las Naciones". Agregó que solamente se había retirado de la Asamblea de la Liga, asegurando que era esta una diferencia importante.

"No debemos considerar el hecho de que si todas las naciones han de retirarse en caso de que sus proyectos dejaran de obtener una sanción inmediata. Bajo las reglamentaciones del convenio, es necesario hallar una fórmula por la cual pueda ser aceptable un proyecto. Todo esto requiere tiempo, paciencia, esfuerzos y un espíritu de conciliación. Aún así, si un proyecto fracasa debe poder presentársele en oportunidad más favorable.

"Hay un gran sentimiento de pesar ante la ausencia de la delegación argentina y permaneciendo más tiempo para tratar de obtener la sanción de sus enmiendas por medio de la propaganda y la conciliación".

Proyecto de impuesto a las lanas en Norte América

WASHINGTON, diciembre 7 (U. Press) — El senador Reed Smoot, en una manifestación hecha con respecto a su proyecto alusivo a un impuesto sobre las importaciones de lana extranjera, por los Estados Unidos, declaró:

"Mi objeto es tratar de salvar a los que en este país comercian con lanas. Existen aproximadamente en el país 800 millones de libras de lana y por tal razón debiera de haber un impuesto sobre la importación del mencionado producto, al menos durante un año. Las tres cuartas partes de los productores de lanas en los Estados Unidos se hallan financieramente embarazados y una mitad están prácticamente en bancarrota. Si es que queremos tener una industria de lanas, ésta será la única manera de tenerla. El efecto del proyecto de referencia será el de mantener a las provisiones de la Argentina fuera de los mercados americanos, cuando menor por un año".

La cuestión irlandesa

DUBLIN, diciembre 7 (U. Press) —Durante una reunión de la corporación de Dublín, los militares se apoderaron del City Hall arrestando a Michael Stainer, miembro sinnfeinista del parlamento y a dos consejeros.

LONDRES, diciembre 7 (U. Press) —El primer ministro Lloyd George, hablando en la cámara de los comunes en contestación a varias preguntas que le fueran hechas, manifestó que había recibido un telegrama de O'Flanaghan, presidente interino de los sinnfeinistas, pero que no había dispuesto de tiempo para contestarle. Agregó que el gobierno se hallaba listo para discutir con cualquiera que estuviera en condiciones de hablar con autoridad acerca de una paz con Irlanda.

DUBLIN, diciembre 7 (U. Press) —El tribunal marcial que juzga a los publicistas del "Freeman's Journal", Edwards, Fitzgerald y Hooper, encontró que no habían culpabilidades en cuatro de los cargos, pero halló motivos de culpabilidad en el cargo referente a la circulación de informaciones falsas, que tendían a causar descontento. La sentencia será promulgada más tarde.

El presidente electo señor Harding

WASHINGTON, diciembre 7 (Havas). — El presidente electo señor Harding anunció que presentará definitivamente su renuncia como senador entre el 10 y el 15 del próximo mes.

El ex rey Constantino

NUEVA YORK, diciembre 7 (A. Havas). — El corresponsal de la Associated Press en Lucerna anuncia que el ex rey Constantino se embarcará en Brindisi con destino a Atenas, probablemente el próximo viernes o sábado y que hoy se decidirá definitivamente la fecha exacta de su partida.

Exposición de ganado en Inglaterra

LONDRES, diciembre 7 (A. Havas). — El rey inauguró en Smithfield la exposición de ganado.

El problema búlgaro-serbio

WASHINGTON, diciembre 7 (U. Press). — Anuncios recibidos por el departamento de Estado dicen que la caballería y artillería serbias, que ocupan el territorio disputado por Bulgaria y Serbia, han recibido órdenes para retirarse. La caballería ya se ha retirado. Se agrega que varios destacamentos de infantería siguen todavía actuando como fuerzas de socorro.

SUD AMERICA

BOLIVIA

La elección presidencial

LA PAZ, diciembre 7 (A. Havas). — Los diarios oficiales se hallan en desacuerdo respecto a la elección presidencial y proponen que se efectúe una convención y que se llame a elecciones a todo el país, nombrándose entretanto un presidente provisorio.

ECUADOR

Escuela de aviación

QUITO, diciembre 7 (A. Havas).— El gobierno ha celebrado un contrato con el aviador Liut para la fundación de una escuela de aviación en Guayaquil.

Los próximos comicios en Jujuy

Manifiesto del gobernador Carrillo

Con motivo de la convocatoria para elecciones, en Jujuy, el gobernador de esa provincia doctor Horacio Carrillo ha lanzado el siguiente manifiesto:

"Al pueblo de la provincia.—

Se ha dictado ayer el decreto que convoca al pueblo de Jujuy para elegir, indirectamente, la persona que ha de gobernarlo en el próximo período constitucional.

Es la función más grande y más noble de una democracia que vive la vida de la libertad y del bien. Y si es noble y grande esa función, el primer gobernante de Jujuy, que se ha sentido honrado y estimulado lealmente por esa democracia y por el resultado de aquella función plenamente ejercitada, está en el imperioso deber de proteger y fortificar más si cabe la realización libre y amplia de los ideales populares, garantiendo y asegurando el camino del comicio.

Y si no necesitaba decirlo, porque la ley se cumple efectivamente por las instituciones encargadas de ejetar su imperio, es preciso que llegue hasta el último rincón de Jujuy la palabra del gobernante que incita a los ciudadanos a ejercer sus derechos cívicos y la sensación completa de que ellos serán celosamente protegidos.

Tal es el espíritu de los tiempos y tal la conquista alcanzada por el partido político que gobierna en Jujuy. Y la conquista es del pueblo por el pueblo y para el pueblo, sin definiciones de partidos, banderías o tendencias.

El gobierno de la provincia quiere que todo el pueblo cumpla lealmente con su deber electoral y que sepa que está dispuesto a extremar los recursos de que dispone para hacer efectivas todas las garantías

100.000 sombreros de paja fina a $ 3.95
Se venden en la fábrica
ROSSI
Corrientes 2164

constitucionales y legales, así como poner todo el peso de su influjo moral para que la libertad cívica sea un hecho.

De tal suerte, que nadie podrá invocar falta de garantías para ocultar desmedros partidistas o embozar fracasos. Pero también sépase esto: Toda queja debe tener su prueba y toda protesta su fundamento comprobado.

El gobernador cumplirá con su deber con la escrupulosa imparcialidad que su mandato le marca y será secundado por sus ministros y desde la jefatura de policía por un digno y pundonoroso militar retirado, que pone al servicio del pueblo el prestigio de su carrera inmaculada y la lealtad caballeresca de su tradición de soldado argentino.

El gobernador quiere así asegurar con su palabra y con su acción toda libertad y todo derecho legítimo y espera que el pueblo de Jujuy le haga la merced de votar sin prevenciones ni temores, para bien de todos y tranquilidad y seguro progreso de la provincia.—Firmado: Horacio Carrillo."

SUBIRANA & Cía.
OPTICA Y FOTOGRAFIA
Teléfonos Unión:
1339 y 1340, Rivadavia
CORRIENTES 1790

A los suscriptores de la Capital

Rogamos a nuestros subscriptores en la capital, se sirvan comunicarnos a la brevedad posible toda anormalidad que notaren en la recepción del diario, ya sea por demoras en la hora de llegada o por otra causa que causare perjuicio inmediato.

EL ADMINISTRADOR GENERAL.

Noviembre de 1920.

FERROCARRIL DEL SUD

Temporada Balnearia

Desde el 1o. de Noviembre de 1920, esta Empresa emitirá boletos especiales de 1a. clase, de ida y vuelta, desde **PLAZA CONSTITUCION, TEMPERLEY, y LA PLATA,** a las siguientes estaciones, cobrando las tarifas que a continuación se indican:

MAR DEL PLATA	$ 40.— m|n.
MIRAMAR	" 43.— "
NECOCHEA y QUEQUEN	" 45.— "

Estos boletos serán válidos para regresar hasta el día 30 de Abril de 1921.

Para tener derecho a viajar en coche dormitorio o coche Pullman, cada pasajero deberá munirse con el boleto suplementario correspondiente, cuyo precio es de $ 6.70 m|n. cada uno y por cada viaje.

La Administración.

Octubre 25 de 1920.

Ferrocarril Central Argentino

LA LINEA ELECTRICA AL TIGRE

Pintorescos Pueblos para Residencia o Paseo, situados a Orillas del Río.

Trenes rápidos a intervalos cortos.

Se ruega a los organizadores de reuniones sociales, deportivas, pic-nics, etc., dar el correspondiente aviso al Gerente de Tráfico, B. Mitre 299, para los arreglos de comodidad para el viaje.

HOWARD WILLIAMS
Gerente

PROVINCIAS

SANTA FE

Los asuntos obreros — La agitación agraria — Daños causados por la piedra — Trabajos agrícolas.

SANTA FE, diciembre 7 — Continúa en el mismo estado la agitación agraria.

Sólo en algunas zonas del departamento San Martín se ha reagravado un tanto.

—En la calle 3 de Febrero trabáronse en pelea Martín Argañaraz y Ramón Rivas.

El primero resultó gravemente herido.

—De Coronda remitióse a Manuel Aldao y Francisco Corlio, por heridas.

—En Candioti se trabaron en pelea Antonio Fullona y J. Perello. El primero resultó herido de un horquillazo. El hecho ocurrió en una chacra.

—Por desacato ha sido remitido de San Cristóbal José Coria, y de Vera Horacio Romero, por homicidio.

CRISTOUHERSEN, diciembre 7—La última tormenta ha producido grandes perjuicios en los sembrados por la abundante manga de piedra caída.

Después de tan notables perspectivas de un rinde superior éste ha quedado reducida al 30 ojo.

Algunos colonos han sufrido la pérdida total del trigo, habiendo iniciado la siembra del maíz con el propósito de conseguir algún equilibrio con este producto con respecto a la pérdida experimentada.

Hace algunos días que los más afortunados y que sólo fueron perjudicados sin lamentar pérdidas totales han dado comienzo a la corta la que se hace con dificultad por las frecuentes lluvias.

CEPEDA, diciembre 7. — En este distrito se dió principio a los cortes de trigo y lino, los que prometen dar un buen rinde, a excepción de unas cinco o seis chacras que recibieron daños causados por el granizo caído en la madrugada del día 28 de noviembre ppdo.

—Terminó el año escolar, clausurando sus clases la escuela nacional No. 90 de esta localidad, cuya labor ha sido satisfactoria.

ENTRE RIOS

Varias noticias

GUALEGUAYCHU, diciembre 7—Se ha complotado el tiempo con sus continuas tormentas, algunas de ellas que pueden denominarse ciclones, en hacer malograr el trabajo de los agricultores, que es la riqueza del país.

No hace mucho tiempo un fuerte ciclón que abarcó los distritos Perdices y Costa Uruguay malogró gran parte de la cosecha en esos parajes y arrasó con toda la edificación del establecimiento San Miguel del señor Leopoldo Villar. Pocos días más tarde un nuevo ciclón en las zonas de Britos y Urdinarrain hizo grandes estragos.

Con todos estos contratiempos y la demasía de lluvia que también perjudica a la sementera, se espera una buena cosecha, cuyos resultados dentro de poco conoceremos, puesto que han dado comienzo ya el corte.

—Con el fallecimiento del comisario de policía de Costa Uruguay, señor Burgos, el partido radical ha perdido un modesto soldado de su causa.

—Llegan noticias de que han sido puestos en libertad los obreros de los ferry-boat, lo que ha traído la tranquilidad a esta población, pues con ello desaparecerá el temor de huelga ferroviaria que servía lo mismo que declarar el sitio a esta población. En ese caso se descontaba la enérgica intervención del P. E. nacional.

—Es grave el estado de salud de coronel Juan José Díaz Olivera, destacado miembro de la colectividad uruguaya y uno de los jefes de grande actuación en el ejército nacionalista uruguayo.

—La huelga de dependientes de almacén se mantiene en pie, sin poder llegar a una solución por la intransigencia de algunos patrones.

Viaje del coronel Manuel Costa — Solución del conflicto obrero de Victoria.

PARANA, diciembre 7 — Hasta ayer no había número para formar quórum en la cámara de diputados ni en su comisión de presupuesto.

—Ayer partió a Corrientes el coronel Manuel Costa, jefe de estado mayor de esta división, en viaje de estudio acompañado de once jefes y oficiales y un grupo de soldados.

—Se solucionó en Victoria el conflicto suscitado entre los obreros del molino Oberti y la empresa del mismo.

MENDOZA

Baja del precio del vino—Sociales

MENDOZA, diciembre 7 — Se ha concertado el enlace de la señorita Matilde Flores con el señor Carlos Jiménez Pastor.

—La baja que se ha producido últimamente en los precios del vino sigue acentuándose.

Hoy, el precio de este producto se cotizó a veinte y cuatro centavos el litro, después de haber llegado a 32 lo que representa una baja de ocho centavos, que es bastante apreciable.

La uva de la próxima cosecha parece que no tendrá como consecuencia influencia en esta baja.

SALTA

Construcción de obras públicas — Asuntos sanitarios

SALTA, diciembre 6 — Está resuelto ya empezar la construcción de un edificio para el panorama de la batalla de Salta y varias otras dependencias de la municipalidad que necesita más locales para oficinas.

El nuevo edificio será costeado por la municipalidad, por la casa Piccardo y Cía. y por el gobierno de la provincia.

—Salió para los Valles Calchaquíes el presidente del Departamento Nacional de Higiene doctor Lecour, con el fin de darse cuenta de cómo se manejan las cosas de sanidad en Salta. Como no ha manifestado nada respecto a sus impresiones no se sabe si su visita dará resultados prácticos o no.

—Con motivo de algunos rumores referentes a la aparición de la peste bubónica en Salta, la intendencia municipal ha ordenado se haga una campaña contra la plaga de las ratas que están invadiendo a la ciudad constituyendo un serio peligro para el vecindario.

—Han regresado a la guarnición, donde se han instalado en sus cuarteles del Campo Belgrano, los cuerpos de línea que fueron a Jujuy para tomar parte en las maniobras militares de zona.

La cuestión irlandesa se internacionaliza

Se cavan trincheras en pleno centro londinense

POSIBLE RETIRO DEL "HOME RULE" DEL PARLAMENTO

MOVIMIENTO DE PROTESTA EN LAS COLONIAS

Después de la muerte del mártir de Cork, la cuestión irlandesa, como era de preverlo, ha entrado en un período álgido. Las represalias se producen cada día más numerosas, tanto de una como de otra parte. El temor en Londres ha llegado al extremo de que se han cavado trincheras en pleno barrio aristocrático, rodeando los ministerios de la guerra, de colonias y del exterior; se ha cercado el parlamento con alambres de púas y se han colocado en las cercanías algunos tanques y los ministros viajan en automóviles blindados.

El gobierno inglés está por retirar del parlamento su famoso "home rule", considerándola una ley nacida muerta. En ella Inglaterra se reserva el ejército, la marina, los puertos, la policía, los presupuestos, la disolución del parlamento a Inglaterra. En lo demás, Irlanda será libre. "Lo demás — escribe el diputado Henderson — no es nada".

Ese proyecto de Lloyd George, la misma conducta del gobierno, no es aprobada, ni mucho menos, por todos los ingleses. Puede dudarse que lo sea por una mayoría. Hemos citado las opiniones de Mc Lean y Henderson. Mr. Asquith batalla rudas batallas por Irlanda. Sus últimas declaraciones en la Cámara de los Comunes han sido sensacionales, como que han concluído de este modo: "No me asusta una república irlandesa. Lo que me asusta, es el grosero espectáculo que estamos dando al mundo". Lord Morley ha hecho declaraciones más graves todavía. El general Barnett se ha sumado a los muchos jefes que repudian tener a Irlanda a la fuerza. El coronel Maloney, ha levantado una tempestad en el parlamento, delatando "las bárbaras represalias ordenadas por el gobierno". Hugo Cecil, hermano de lord Robert, ha calificado el "home rule" de "nada entre dos grandes platos". Bernal Shaw, el gran escritor, ha publicado un artículo en que escribe esas graves palabras: "Este gobierno está sordo al llamado de la moral, a la voz de la conciencia y a los dictados de la civilización". Lord Zoresburn ha defendido a Inglaterra. El cardenal Bourne ha pedido "la tregua de Dios, para la desgraciada Irlanda".

Sería injusto—en absoluto—hablar de Inglaterra, cuando tan bellas voces se levantan, en la prensa, en el parlamento, entre los lores más significados, entre los laboristas más audaces.

La cuestión — desgraciadamente para Lloyd George — traspasa las fronteras, no como noticia naturalmente esparcible, sino como movimiento sentimental, de aquellos que tanto influyen en la marcha del mundo.

Ha comenzado en las colonias mismas inglesas. Tres mil laboristas australianos, reunidos en mitin, han proclamado la libertad de Irlanda, acabando con los gritos de ¡Viva la república australiana! En Egipto, el viejo Zegloni, ex jefe del gobierno, ha condenado severamente "la opresión de Irlanda".

En Africa del Sud se han reunido 5.000 irlandeses, declamando en favor de sus hermanos de Europa, pasando luego a engrosar el partido independiente.

En Italia, la cámara se puso de pie, sin excepción, aclamando ardorosamente a Irlanda. En Estados Unidos se ha constituído el Comité de los 100, para investigar el problema, habiendo llamado a declarar como a dos mil testigos. Lo más grave está en un memorial que acaba de presentar al gobierno de Wilson —oficialmente—el presidente de la república irlandesa De Valera, solicitando el "reconocimiento de Irlanda como nación independiente", en virtud del derecho de autodeterminación proclamado por el presidente yanqui, metido por obra del documento, en un verdadero conflicto.

El trabajo rural en Santa Fe

UNA NOTA DE COMERCIANTES Y COLONOS

Con motivo de un suelto aparecido en un diario de la ciudad de Rosario, en el que se hacían ciertas consideraciones sobre falta de garantías para el trabajo rural, los comerciantes y los colonos de El Trébol, Carlos Pellegrini, Cañada Rosquín, Piamonte y María Luisana y de las demás colonias del departamento de San Martín, de Santa Fe, nos han enviado una nota en la que manifiestan su desagrado por la publicación a que nos referimos, y declaran que cuando ellos pidieron que se les asegurara la libertad de trabajo, el gobierno de la provincia mencionada respondió la solicitud de inmediato, enviando como comisionado al señor Alfredo Estrada, inspector del ministerio de gobierno, y dos fuertes destacamentos del escuadrón de seguridad, a las órdenes de los tenientes Duarte y Correa.

Desde ese instante, el orden no ha sido alterado en lo más mínimo.

Suscriben la nota las siguientes personas:

Comercio y Colonia de El Trébol: Otto Bantle y Cía., Vda. de Andrés Brourdo e hijos, Arturo de las Casas, Nicolás Allardi, Enrique E. Miles, "La Forestal, Ltda.", Roberto Land, P. Giner e hijo, Celestino Cassone, Pedro Degano, F. M. Bosio, Horacio Bosso, Roccia Hnos., Juan C. Casañas, Alfredo Bosio, Simón Pérez, Gaspar Borio, Jaime Casañas, L. B. Baudino y Hnos., José Muñoz, Baratti y Bellini, Fernando Decorte, F. Racciatti, Juan E. Irazábal, J. Camusso y Hnos., Simón Etbul y Dahan, Marcos de la Torre, Domingo Vallero, G. Borio y Cía., Benjamín Lepore, Tomás Albino, Angel Roveri, José Racca, siguen más firmantes.

Comercio y colonia de C. Pellegrini: Juan B. Busso, Garnero y Crisci, F. Pons, Juan Bearzotti, Caselli Brunazzo y Cía., Ciecco Bianchi y Cía., Bianciotti y Tropea, E. Dovara, José Rovere, Ferruccio Spirandelli, Santiago Cassini y Hno., Evangelista Dosso, Antonio Berzotti, Higinio P. Oppici, Esteban Torre, José Cravero, Juan Figosesco, Antonio Cravero, Vicente Piazza, José Vissintín, Francisco Ghione, Santos Scandolo, Marcos Redolfi, Pedro Cravero, Mateo Cravero, Luis Monasterolo, Santos Menegozzi, José Chiavassa, Jorge Depetriz y otros firmantes.

Comercio y colonia Cañada Rosquín. — Racciatti Cussino y Cía., Haumuller Hnos., Gaspar Crosetti, Francisco Crosetti Rivoira, Santiago Galetto, Tomás Martino, Sebastián Monasterolo, Juan Aghemo, J. Haumuller, Mauricio Dagotto, Luis Crosetti, Juan Ribba, Francisco Giecco, José Crosetti Rivoira, Felipe Crosetti Rivoira, Bartolo Allao, Domingo Carlos Perotti, A. Trecco, Juan Giordano (hijo), Marcos Manaserri, Antonio Pautasso. José Galbusera, Miguel Turletti y otros firmantes.

Comercio y Colonia de Piamonte. — Otto Bantle y Cía., Mariscotti y Morero, Fraterno Giner, Cooperativa Agrícola Federal, A. Bermúdez, Pedro Mercandino, Juan Frega, Juan Calandra, Agustín Garnero, Pedro Martini, Juan Bobato, Bautista Costero, Bonino Hnos. Borgone Hnos., Francisco Bonansea, Pedro Raimondo, Pedro Rubeis, Antonio Fassi, Blas Bonino, José Peruchet, Tomás Mina, José Calandra, Pedro Psenda, Angel Lirusso, Andrés Fioritto, Sebastián Trotti, Francisco Pagani, Antonio Castellano, Gabriel Revello, Francisco Bonetto, Vicente Dalbesio, José Bardina, Pedro Guzmán, Juan Rosso, Esteban Turaglio, Antonio Depetriz, Santiago Granero, José Belagna, Rinaudo Hnos., S. Sppendin, Alfredo Quiroga, Pancrasio Ossola, Bautista Psenda, Angel Verolin, José Tallano, Antonio Valiente, J. Allasino, B. Tardicco, Marconetto Hnos., Vicente Benotti, J. Morales. L. Fioritto, Juan Lanfranco, Bartolo Giraldi, José Adamich, Miguel Turaglio, Enrique Bertolea, José Damiano, José Turletti, Félix Sentell, L. Varoni, José Spinetti, B. Ferrero, Tomás Cernero, A. Más, Bautista San Martino, Vicente Daga, Juan Pansa, P. Zaragozie y otros firmantes.

Comercio y colonia de María Susana: Otto Bantle y Cía., Antonio Verga, Julio Gerraudo, Rafael Panella, Carlos Caudana, Juan Botello, Antonio Atis, José Coretti, Alejandro Lirusso, César Benazzi, Gerraudo Hnos., Galetto Hnos., Antonio Allione, Miguel Bonino, Juan Giaime, Tersilio Rugeri, Antonio Rugeri, Pascual Arcando, Vda. de Curti, Carlos Omasi, Domingo Género, Pedro Rosso, Francisco Fioritto, José Defrancesco, Bautista Audagna, Juan Bonillo, José Brussino, y muchos otros firmantes.

Una nueva institución

El Banco Agrícola, Ganadero e Industrial

Se inauguró ayer, en esta capital, el Banco Agrícola, Ganadero e Industrial, complemento de la Compañía Hispano Argentina de Intercambio Comercial y Frigoríficos, cuyo funcionamiento fué aprobado oficialmente en septiembre del corriente año por el gobierno de la nación.

Distinguidas personalidades de la banca, comercio e industria concurrieron al acto inaugural, prestigiándolo con su presencia y dándole proporciones de un amable acontecimiento en nuestras actividades económicas.

El vicepresidente de la nueva entidad señor Braceras pronunció breves frases agradeciendo la presencia del representante de España, marqués de Amposta y de los concurrentes y después hizo uso de la palabra el doctor Alfredo Carosella, quien en un elocuente y conceptuoso discurso explicó los móviles que habían generado la creación del Banco Agrícola, Ganadero e Industrial y lo que significaba como factor de progreso.

Terminó su discurso diciendo:

"¿Cómo olvidar al ganadero que adhiere al esqueleto el máximo de carnes y grasas, para brindarnos el máximo en el peso, en el mínimo espacio de campo, parte de su orgullo, de su esmero, para darlo a la subsistencia de la vida?

Por todas estas aseveraciones nuestra labor y progreso deben estar basados en un fundamento trascendental y, escuchadlo bien, en tres palabras: la confianza pública; en ella descansa el triunfo, porque ni las leyes, ni las instituciones del estado, ni las escuelas, ni los libros, son suficiente para elevarnos al nivel moral de una sociedad, si a ello no coopera la libre iniciativa individual, fundada en la tenacidad y la perseverancia".

Momentos después se efectuó el lunch, durante el cual se hicieron augurios de éxito para el nuevo banco.

Provincia de Córdoba

Ministerio de Obras Públicas e Industrias

OBRAS DE CONSOLIDACION Y AUMENTO DE EMBALSE DEL DIQUE SAN ROQUE.

Licitación

(Obra de primera categoría)

Todos los miércoles encontrará usted los detalles de esta licitación en sección licitaciones. Datos en la dirección general de riego, Vélez Sársfield 132. — F. Castellanos Posse, subsecretario de obras públicas e industrias.

v. enero 12.

Tragi-comedia en un taller cinematográfico

Un asunto real, que no será llevado jamás a la escena.— Una artista suspendida sobre las llamas.— Director de escena despechado, que se venga de un modo original. — Por su parte, la artista es una mujer de armas tomar, y sabe usar en forma enérgica sus manos y sus pies

Las escenas más espeluznantes, los naufragios, choques, de locomotoras, asesinatos explosiones de minas, caídas de aeroplanos, todos los horrores posibles se han visto desarrollar ante nuestros ojos en el cinematógrafo, de manera que de éste no se puede decir que "lo que realmente sucede es más extraordinario que lo que la imaginación nos presenta". Sin embargo, lo que ha acaecido últimamente en Nueva York, no se verá en ninguna película y es tan curioso que hasta ha pasado a los tribunales de justicia.

Se representaba una comedia llamada "Precios razonables"; era una pieza simbólica en la cual "Precios razonables" personificada por Miss Marceau, queda suspendida en el aire tomada de la cintura por un cable invisible, mientras las llamas de la codicia se alzaban de una profundidad hacia ella y lamían su traje, amenazando devorarla. El objeto de esta película era hacer una propaganda internacional a favor de la baja de los artículos de primera necesidad.

El actor, al mismo tiempo director, era Mr. Smythe Addison, y a esto señor es el que ha demandado miss Emily Marceau. Declaró ella ante el juez que se ensayaba la pieza y se encontraba suspendida en el aire cuando sonó la campanilla que ponía término al ensayo. Mr. Addison, en vez de dejarla caer la elevó más por medio del alambre que la sujetaba de la cintura, dejándola suspendida encima del fuego que casi la alcanzaba. El lo hizo a sabiendas de que esta situación le causaba un miedo terrible, pues al hacer la prueba por primera vez, se alzó un maniquí vestido con su traje y al estallar la pólvora que causaba la llamarada, la figura suspendida se había quemado totalmente, arruinando el vestido de Miss Emily, con el cual iba vestida.

El miedo de correr la suerte del maniquí la dominaba cada vez que se le alzaba a ella; y Mr. Addison que, según parece, la había pretendido y había sido despreciado, se vengó de esa manera. Dice ella que al principio lo tomó como broma, pero cuando pasaban los minutos y no volvía, cuando comprendió que todo el personal se había ido, rompió en llanto y daba gritos desgarradores; se le ocurría que el vengativo actor podía haber dejado pólvora en punto de estallar, lo creía capaz de cualquiera barbaridad. Al fin sintió pasos y entró el mozo del taller el cual se quedó mirándola tranquilamente y le preguntó qué se le ofrecía.

Solamente en talleres de películas se podía contemplar, sin admirarse, a una linda muchacha suspendida en el aire a varios metros de altura, llorando amargamente; a él no le llamó la atención. Le rogó ella, por lo que más quisiera, que cortase el alambre, a lo cual el mozo accedió después de meditarlo cinco minutos; ¡es increíble la tranquilidad que cultivan todas las personas empleadas en esta clase de trabajos!

El juez llamó entonces a declarar a Mr. Addison. Este contó la historia a su manera, diciendo que jamás había pretendido a Miss Emily; que la había dejado en esas alturas para que se acostumbrara a ellas; que al recibir una reconvención ella le había dado un severo puntapié, tan fuerte, que se había visto obligado a ver médico. El médico atestiguó lo dicho por Mister Addison y segun ellos miss Emily tenía fuerzas hercúleas.

Miss Emily alega, sostenida por varios testigos, que puntapié no ha dado ninguno, pero que varias veces que él la perseguía o la insultaba ella se había defendido lo mejor posible, es decir, a puñetazos en la cara de su adversario.

Finalmente, el juez opinó que Miss Emily Marceau tenía la razón, que él creía que el acusado había perseguido a la demandante con sus atenciones y después con sus impertinencias, que la había dejado suspendida en el aire con peligro de su vida; que lo declaraba culpable de conducta desordenada y lo multaba con veinte dólares.

Así concluyó la historia del director despreciado y de la niña en el aire.

Oficina Química y Farmacia
"VILLA CRESPO"
Despacho nocturno permanente
793 Triunvirato 799

Juan Carlos Silva Ferrer
CIRUJANO DENTISTA
Av. de Mayo 605 esq. Florida (1er. piso)

Dr. Avelino P. Ferreira
ABOGADO
Estudio: PARANA 593

Dr. DOMINGO ZINGONI
Médico de la Asistencia Pública
INTERNAS Y SECRETAS.—De 3 á 5 p. m. Sgo. del Estero 137.
U. T. 4883 Rivadavia

Villavicencio
de las sierras de Villavicencio (Mendoza)
"VILLAVICENCIO", es el nombre que usted debe tener presente al pedir agua mineral natural
SUS CUALIDADES SON NATURALES
Radioactiva - alcalina - lítica - antiúrica y estomacal
Escritorio y Depósito
467 - San Martín - 471 — Buenos Aires
UNION TELEFONICA 6965 (Avenida)

EL TRANSPORTE DE MARMOLES EN ITALIA

EMPLEO DE NUEVOS TRACTORES

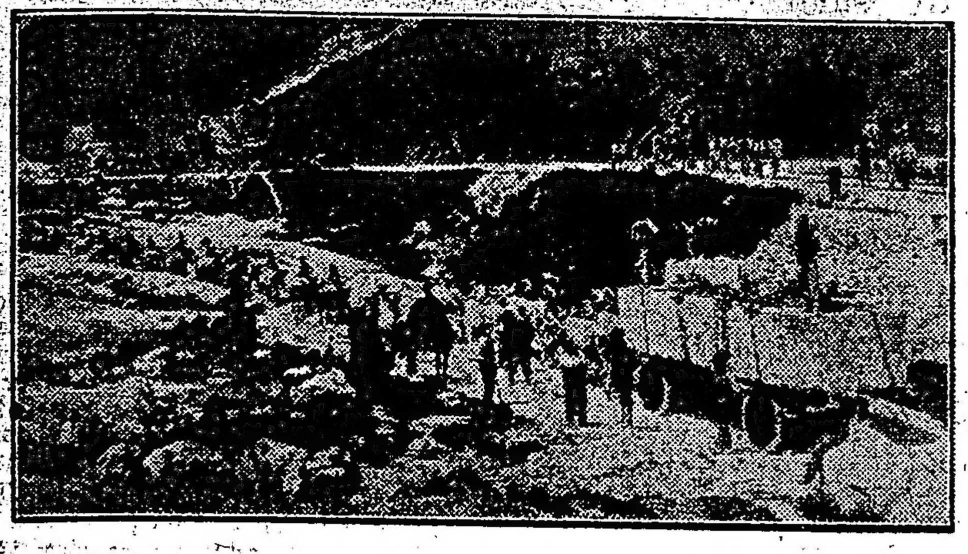

Como se efectuaba el transporte de mármoles en Italia

En las cercanías de Pisa de Toscana, en una comarca donde natura ha volcado bellezas sin igual, Italia posee las más ricas canteras de mármol.

La localidad se llama Serravezza; y su renombre tuvo origen en la época en que Miguel Angel, en 1517, por consejo del papa León X, glorificó sus magníficos mármoles esculpiendo en ellos sus impresiones.

Con los mármoles de Serravezza se construyeron los admirables monumentos que embellecen a Roma, a Florencia y otras ciudades de la península.

La explotación de estas canteras fué siempre dificilísima. El mármol extraído del costado de la montaña a alturas hasta de 1200 metros en bloques de 15 a 20 toneladas cada uno, debe ser transportado por senderos siempre obtenidos por las piedras, con recodos bruscos y peligrosos, y con pendientes que en ciertos puntos alcanzan a 40 grados.

Hasta hace poco tiempo, estos imponentes bloques, cuyo transporte requiere tantas precauciones, eran arrastrados por numerosas yuntas de bueyes, hasta 16 ó 18, que se extendían por un trecho de cerca de 60 metros. Estos convoyes, muy lentos, pues no recorrían más de dos kilómetros por hora, en la práctica resultaron insuficientes porque requerían el empleo de unos veinte hombres, y por el largo espacio ocupado, obligaban en las vueltas a efectuar maniobras interminables y peligrosas.

Más tarde, a fin de poder ventajosamente resolver las graves dificultades resultantes de la tracción animal, se experimentaron los medios mecánicos y se aplicaron a estos transportes las máquinas de vapor. Estas dieron resultados favorables en los trayectos medianos; pero, además de necesitar un gasto elevado por el combustible, no correspondieron eficazmente a la necesidad cuando tuvieron que marchar por senderos pedregrosos y con pendientes grandes.

La aplicación del tractor con motor de bencina ha llegado por fin a resolver el arduo problema.

Los camiones que se han construído han sido objeto de especial atención en diversas características. Los frenos, sobre todo, han sido preparados con sumo cuidado por los fuertes repechos y accidentes que presenta el terreno a que se les ha destinado.

El peso total máximo que los tractores a que nos referimos pueden remolcar, en las mejores condiciones, es de 100 toneladas, y puede alcanzar una velocidad de 12 kilómetros y medio por hora.

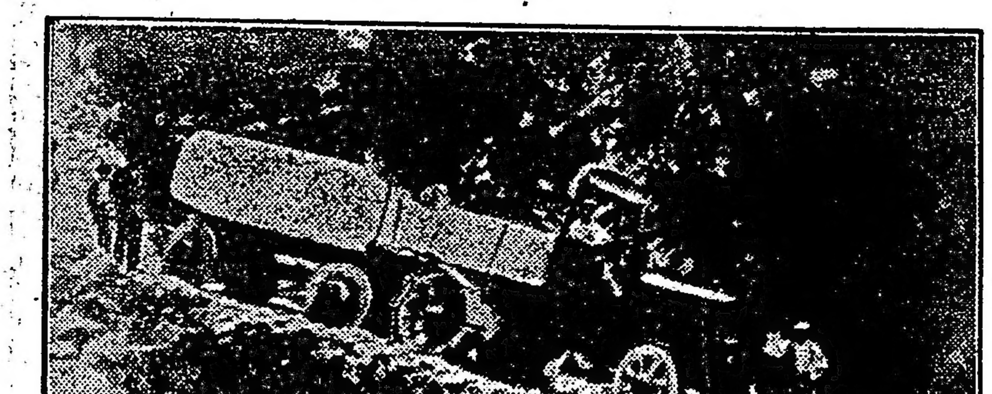

Como se efectúa la misma tarea actualmente

Enfermedades más comunes del ganado

Consejos prácticos para los hombres de campo

Las enfermedades del aparato respiratorio y sobre todo aquellas que más comunmente se observan y deben saberse tratar por las personas profanas, son aquellas que en su mayoría de veces se muestran al exterior por síntomas claros y bien objetivos, como ser: tos, arrojamiento nasal sanguíneo o mocoso (o moquillo), fatiga, etc. Por eso no vamos a hacer descripciones sobre cada parte del aparato respiratorio, sino que daremos indicaciones generales, muy prácticas se tratan en forma y de ahí las complicaciones que suceden como consecuencia de esos trastornos iniciales.

Todo animal que se note inapetente, caído, ligeramente agitado, con la cabeza baja se debe vigilar y si es posible tomarle la temperatura. No será raro entonces constatar una elevación de temperatura de 1 y 1 1|2 grados (39o. y hasta 40o). Si a estos síntomas iniciales se agrega una tos seca al principio, de difícil producción y con sacudidas de cabeza, se puede ya contar segura la aparición de una afección inflamatoria de vías respiratorias. Lo general es que esos síntomas comunes a la mayoría de las enfermedades de este aparato, a veces sólo anuncian la localización a las primeras regiones, como la laringe (en el cuello) y la tráquea (a lo largo y abajo del pescuezo) sobre todo cuando no avanzan y se agravan esos síntomas. Si estos síntomas de un fuerte resfrío (un moquillo común) como se le acostumbra a llamar entre la gente de campo.

Estas ligeras alteraciones se deben tratar poniendo los animales en un sitio abrigado y si es posible aislado, no dando de beber en los mismos recipientes a los animales sanos. Lo más práctico es hacer al principio fricciones de untura blanca o embrocación, vinagre caliente o aguarrás y aceite en partes iguales (mezclado) en el cuello y pescuezo, una o dos veces por día. En el agua de bebida se puede dar una o dos cucharadas de sulfato de soda para mantener libre el intestino y como alimentación un poco de pasto verde (alfalfa picada) o caldo de cereales (avena, maíz, lino, cebada) o leche 15 o 20 litros, según el valor de los animales que se traten.

Es común entre el tercero y cuarto día ver aparecer entonces un arrojamiento mucoso o purulento, por las narices; en esos momentos se podrá hacer respirar a los animales enfermos vapores de agua con hojas de eucaliptus, creolina o alquitrán (una cucharada por balde de agua) tratando de que el local en que se encuentran los animales enfermos se mantenga cerrado y limpio.

Es muy común que la gente de campo crea que el humo producido, quemándose azufre es propio para estas enfermedades y por el contrario nada será tan perjudicial y nocivo, pues, la producción de anhídrido sulfuroso es tóxico e irritante para las mucosas de la tráquea y pulmón y llega a producir la muerte de los caballos cuando su acción es continua. Es mejor si no se tuviera nada más que azufre a mano — no emplearlo, pues en cualquier forma es siempre más nocivo que útil. Si los síntomas anteriores se continuaran y agravaran, notándose falta de apetito, mucho caimiento, etc., y la temperatura se mantuviera arriba de 39 grados en forma permanente, ya se trataría posiblemente de una fuerte bronquitis o neumonía. Aunque el tratamiento ya correspondería ser dirigido por un profesional, si no se pudiera conseguir esto, se hará lo siguiente:

1o. Friccionar como anteriormente hemos descripto, o aplicar un fuerte sinapismo de harina de mostaza (medio kilo sobre cada lado del tórax (sobre las costillas), mojada la harina con agua o vinagre se aplica a contrapelo, como si se revocara a la pared, después si es posible aplicar encima una venda (se puede improvisar con una bolsa abierta por los costados hasta el fondo y aplicarla hacia arriba, como cincha.

Este sinapismo puede dejarse colocado 24 horas, sacándolo después con cepillo—si no se tuviera mostaza puede aplicarse un cáustico (fuego belga), linimento Geneam, etc.), al interior se dará un balde de agua con 3 gramos de tártaro emético, una vez por día durante 5 días—para facilitar la resolución del estado congestivo de la neumonía. En los animales de valor se pueden usar electuarios a base de Kermes mineral.

Para facilitar daremos una fórmula:

Kermes mineral .	100	gramos
Polvo de digital .	30	"
Polvo de opio .	10	"
Regalis.	150	"

Miel c. s. p. electuario.

De esta preparación se dará una cucharada mañana y tarde, aplicando con una planchita de madera sobre la lengua lo más adentro posible. Estas dosis son para equinos y bovinos, debiéndose dar la mitad para ovinos grandes. Se puede usar también (en animales de valor el yoduro de potasio, a la dosis de 5 gr. por día, en el agua de bebida—durante una semana. Se darán alimentos de fácil digestión y se podrá ayudar a mantener el intestino corriente, haciendo a los animales enfermos una vez por día, enemas tibios de agua jabonosa o con aceite (5 o 6 litros).

Después de la semana, los síntomas se vuelven menos intensos, empieza a notarse el retorno del apetito y el animal vuelve a su estado normal.

La convalencia es a veces larga y habrá que tener especial cuidado en ir colocando al sujeto en las mejores condiciones de higiene y alimentación a fin de evitar recaídas que casi siempre son mortales.

El reposo prolongado, un mes como mínimo, mucho abrigo y paseos al sol son las mejores ayudas que se le pueden prodigar.

Si los animales quedaran flacos y con fatiga, se puede suministrar el ácido arsenioso a la dosis de un gramo por día en la ración de grano, mezclado mejor aún con un poco de azúcar o semilla de lino mojada. El arsénico debe darse durante 20 días seguidos, y después irlo dando cada dos días, durante una semana — y cada tres días otra semana hasta terminar con los otros.

Se debe igualmente dar pasto seco, sin antes remojarlo y moverlo para hacer perder la tierra y basuritas que simpre mantienen una constante inflamación de las primeras vías respiratorias y que pueden en muchos casos, hacer durar la tos, cuando no, determinar complicaciones a veces difíciles de curar.

Aunque caro, es conveniente siempre dar durante unos 3 meses y cada 10 días, 5 gramos de yoduro de potasio en el agua, sobre todo a los potrillos de carrera que hubieran padecido de las vías respiratorias a fin de evitar la producción de las hipertrofias gamglionares, una de las causas más directas del cornage o ronquido, tan frecuente en el caballo de carrera.

BIBLIOGRAFIA

FOLLETOS Y REVISTAS

Recibimos las siguientes publicaciones: Boletín Oficial del Centro de Almaceneros Minoristas y Anexos, año II, núm. 18; Espíritu Nuevo (Santa Fe), año II, números 57 y 58; Defensa del señor Eduardo Retienne, por los doctores Juan P. Ramos y Héctor Alvarez; Boletín de Agricultura de la Provincia de Buenos Aires, año II, núm. 3, diciembre 1920; La organización y función de la mafia, de la Revista del Centro Estudiantes de derecho, año VIII, núm. 46, pág. 128 y siguientes; Revista mensual B. A. P., año IV, número 37.

En Villa del Parque

La fiesta de esta noche

Hablará el Sr. Onelli

La comisión protectora de árboles y plantas de Villa del Parque que ha organizado para esta noche un gran festival de beneficencia, no ha omitido esfuerzos para que él alcance el mejor resultado.

En el programa, cuidadosamente preparado, figuran interesantes números de concierto a cargo de las niñas Lía Cimaglia, Celia Fasce, María Teresa Gamba y señores David Zambonini Davies, Adrián Moreo y Eugenio Baldoni.

El director del jardín zoológico, señor Clemente Onelli, dará una conferencia sobre el tema "Entre bosques y parques".

El intendente municipal señor Cantilo concurrirá a la fiesta.

El salón Palais, en donde se realizará el acto, ha sido cuidadosamente adornado por las direcciones de alumbrado y de paseos.

La banda municipal, en los intervalos, ejecutará algunos trozos de música selecta.

El producido de la fiesta está destinado al socorro de los niños menesterosos que por falta de recursos no pueden concurrir a clase.

Exposición de bebidas fermentadas

Mañana quedará inaugurada

Visitamos esta mañana el local de la Avenida de Mayo, 1027, donde será inaugurada mañana la exposición de bebidas fermentadas, organizada bajo los auspicios de la Asociación Nacional de Lechería, y observamos allí una extraordinaria actividad.

Una legión de obreros se encarga de dar los últimos toques a las vistosas y elegantes instalaciones destinadas a exhibir los productos con que concurren al torneo las más conocidas bodegas del país.

Como ya lo hemos anunciado, al acto inaugural asistirán los ministros del interior y de agricultura, el intendente municipal y un núcleo de conocidos comerciantes.

Unión Cívica Radical

La política internacional

Organización de un gran acto público de adhesión al gobierno

Se agita en algunos comités seccionales, la idea de organizar un gran acto público de adhesión a la política internacional del poder ejecutivo.

COMITE DE LA CAPITAL

Reunión de presidentes de los comités seccionales

Hoy a las 18.30 se reunirán los presidentes de los comités seccionales para tratar un asunto de suma importancia.

REUNION DEL COMITE DE LA CAPITAL

Para el jueves está citado el comité de la capital para tratar asuntos de importancia.

CIRCUNSCRIPCION 14.a

Conferencia a realizarse

Próximamente realizará un gran acto público, con motivo de la política internacional desarrollada en la Liga de las Naciones por la República Argentina.

CIRCUNSCRIPCION 12.a

Biblioteca Hipólito Yrigoyen — La conferencia de anoche

Ante una numerosa concurrencia, realizóse anoche en el local de la Biblioteca Hipólito Yrigoyen, la conferencia inaugural del ciclo científicas que desarrollará dicha institución.

Con un breve y elocuente discurso abrió el acto el señor Ernesto D'Ajello, refiriéndose ligeramente a la marcha de la biblioteca, la cual continúa triunfante en su programa trazado.

Después de manifestar la importancia del tema "Juan Bautista Alberdi", dijo que la comisión directiva ha querido por unanimidad poner al notable publicista argentino en boca del señor Rodolfo Arambarri, por conocerle como universitario distinguido.

Ocupó entonces su lugar el conferencista, quien comenzó refiriéndose a las responsabilidades del partido radical como gobernante, después de haber terminado, a su juicio, su brillante etapa de opositor y a la necesidad de estudiar los problemas nacionales a través de los pensadores argentinos, sin que ello implique excluir a los demás.

Manifestó que Alberdi predijo casi todos los actuales problemas del país y que en esa ocasión no trataría de estudiar ninguno en particular a través del pensamiento alberdiano, sino que pretendería provocar a los que todavía no lo hayan leído y valorado, una inquietud que los lleve hacia sus obras con amor.

Hizo luego una interesante biografía del eminente pensador para entrar después al estudio de sus obras, haciendo consideraciones sobre su estilo y comentando la importancia circunstancial o permanente de las principales. Terminó con un sobrio capítulo sobre sus impresiones críticas en el cual señaló la necesidad nacional de conocer a Alberdi por su producción intelectual, abandonando prejuicios o pasiones enconadas a los fines de la ilustración y del carácter.

Al terminar el orador fué felicitado por la comisión directiva, mientras el auditorio le aplaudía por su magnífico trabajo, con el cual el señor Arambarri demostró su profundo saber.

COMITE UNIVERSITARIO RADICAL

En el local del comité de la capital, Lavalle, 764, se reunirá la junta central de este comité a las 21, con el objeto de tratar asuntos de importancia.

Asociación Cristiana de Jóvenes

Campamentos, excursión y pic-nic

Como en años anteriores, la Asociación Cristiana de Jóvenes, realizará durante los meses de verano los campamentos veraniegos para sus asociados, en el mismo paraje donde se llevaron a cabo los del verano anterior, esto es, en la estancia "La Adela" (estación Adela, F. C. S.)

El lugar destinado por la institución mencionada, para los campamentos, préstase admirablemente para ese objeto.

El programa establecido es el siguiente: a las 6 diana; 6, 15 ejercicios físicos; 7, 15 desayuno; 8 conferencia; 11.30 deportes, paseos, etc.; 12 almuerzo; 13 a 16 siesta, lectura, etcétera; 16 té; 17 a 19 paseo, juegos recreativos, música, sociabilidad; 20 cena; 21 "Cap fire"; 22 descanso.

A continuación damos detalle del equipo de un acampante. Lo que se debe llevar: traje de gimnasia (pantalón blanco y camiseta); sábanas; 2 frazadas y almohada; 2 toallas; "slip" o mameluco; útiles de toilette; un instrumentos musical; un distintivo (a determinarse); sombrero de alas anchas y el ánimo de un explorador.

Lo que se puede llevar: útiles de pesca; aparato fotográfico; mate y bombilla y un buen libro.

Lo que no se debe llevar: paraguas, baúles, objetos de valor y armas de fuego.

Los próximos campamentos serán siete, y en el orden que a continuación se indican: General (profesionales, comerciales y empleados), del 19 al 26 de diciembre 1920. El instituto de educación física de la Asociación, del 27 de diciembre al 9 de enero el segundo año y el primer año del mismo instituto del 2 al 9 del mismo mes. Estudiantes secundarios, del 10 al 17 de enero. Estudiantes universitarios, del 18 al 25 de enero. Socios cadetes, del 26 de enero al 5 de febrero. General (profesionales, comerciantes y empleados) del 6 al 10 de febrero.

Las inscripciones para los diferentes campamentos, se reciben en la secretaría de la institución, Paseo Colón 161.

—Con el fin de dar a los asociados y sus respectivas familias una oportunidad de conocer el paraje en donde se instalarán los diferentes campamentos veraniegos, la asociación ha resuelto realizar el día 6 de enero un gran excursión y pic-nic, visitando los campamentos, a la estancia "La Adela", (Estación Adela, F. C. S.). La inscripción para ésta excursión será clausurada el 4 de enero a las 19 horas, y está limitada a 700 personas.

Concejo Deliberante

LA SESION DE HOY

Para hoy a las 18 están citados los miembros que componen el concejo deliberante, a fin de celebrar sesión.

En la de esta tarde se tratará la interpelación que se le promoviera al departamento ejecutivo, referente a la carestía del pan.

Terminado este asunto, se continuarán tratando las numerosas órdenes del día que desde hace ya tiempo esperan sanción.

Notas policiales

Un nuevo procedimiento para estafar

Los estafadores son tipos ingeniosos. Cada poco tiempo, la crónica policial registra un nuevo género de estafas. Ahora, nos encontramos en presencia de un procedimiento que hasta ayer no se había puesto en práctica.

He aquí lo ocurrido:

Ayer, a las 15 h., un menor como de trece años de edad, bien vestido y con apariencia de niño decente, se presentó en la casa del señor L. A. Hizo sonar el tiembre y salió la sirvienta.

—¿Qué desea?

—Vengo de parte del almacenero a buscar la libreta.

—La libreta... está en el almacén.

—¡Ah! perdone... Hasta luego.

Inmediatamente el menor se dirigió al almacén y dijo al patrón:

—Vengo de parte del Sr. L. A. Dice que sume la libreta y que me la dé.

—¿Y tú quién eres?...

—¡Yo! Soy el sobrino de mi tío.

—Sí... pues... ¿y quién es tu tío?

—¡Ah!... el Sr. L. A., dijo sonriendo el pillete.

El almacenero sumó la cuenta y entregó la libreta. En seguida, el pequeño estafador volvió a la casa indicada. Ya en presencia de la sirvienta, habló así:

—Dígale a la señora, de parte del almacenero, que haga el servicio de pagarme la cuenta, porque le ha llegado el vencimiento de un pagaré y si no cumple lo declararán en quiebra.

La fámula transmitió el mensaje, y la señora se aproximó a la puerta.

El desconocido se adelantó diciendo:

—Por favor, señora, págueme la cuenta, porque "mi tío", el almacenero, tiene que cumplir con una obligación. Se trata de algo muy urgente.

—...

—¡Señora!... le ruego encarecidamente; abóneme. "Mi tío" necesita ese dinero.

A la dueña de casa, todo aquello le pareció extraño. El almacenero en apuros... un niño que nunca había visto... Y resolvió excusarse.

—Dígale que no está el señor, y que yo no tengo dinero. A la noche pasarán a abonarle.

—Pero señora, por favor ¿cómo es posible que no tenga dinero?

—No, mi hijo, no tengo, no...

—¡Diga que no quiere pagar! ¡Aquí habrá que venir con el oficial de justicia!...

—¡Insolente! ¡Atrevido! ¡Retírese de aquí!...

Y cerró la puerta.

Luego, la señora envió la sirvienta al almacén, para que se quejara; y el cuento se descubrió. Felizmente la trampa había fracasado.

Mr. Harding durante la campaña electoral

Las presentes fotografías muestran algunas escenas en que aparece el nuevo presidente de los Estados Unidos, Mr. Warren G. Harding.

El senador Harding realizó antes de la elección un recorrido por las provincias de Estados Unidos, haciendo propaganda en favor de su programa de gobierno, que, como se sabe, está encuadrado en las aspiraciones del partido republicano, opositor a la política de Mr. Wilson.

En una de estas fotografías aparecen los esposos Harding prodigando, las más melosa de sus sonrisas, desde su villa de Ohio a una muchedumbre que no se ve, pero que, seguramente no es hostil al candidato que logró la victoria.

En otra aparece M. Harding solo, en una montaña y en la tercera, ocupado en la grata tarea de comer una sopa vegetal entre diversos funcionarios de Ohio.

Por demás conocida es la personalidad política del nuevo presidente yanqui para que tengamos necesidad de agregar nada sobre ella.

Sus sonrisas parecen ser el preludio de la victoria que había de obtener en las urnas contra los candidatos que aspiraban a continuar el programa de Mr. Wilson.

Le ha tocado en suerte triunfar, y es seguro que la sonrisa se habrá trocado ya en el gesto de la preocupación, pues son exorbitantes los problemas que tendrá que encarar el presidente nuevo, quien tendrá que volver a la política capitalista que desarrolló Mr. Roosevelt.

Toca a Mr. Harding encarar los problemas de post-guerra y hacer frente al divorcio en que se encuentra actualmente Estados Unidos con las grandes potencias victoriosas.

Menos idealista que Mr. Wilson, el senador de Ohio recoge la obra del presidente postrado. Ha llegado para Estados Unidos el momento en que necesita un hombre práctico que saque de la guerra el provecho a que renunció Mr. Wilson. El pueblo de Estados Unidos ha encontrado, como siempre, al hombre indicado, a un gran defensor del capitalismo, del comercio y la industria, que son los que ahora necesitan librar la gran batalla y conseguir la gran victoria.

El nombre de Harding no tenía durante la campaña electoral la resonancia que los del general Wood y de Jhonson, pero, no fué, sin embargo un candidato de transacción. Su victoria, casualmente, se debe a lo definido de su programa y al prestigio de que gozaba el candidato.

Aunque era por primera vez senador, no se le puede calificar de novicio en política, pues ya en 1916, figuró entre los candidatos posibles, haciéndose notar antes en el desempeño de la gobernación de Ohio.

Anteriormente fué, y durante muchos años, periodista, lo que significa que se mezcló en la actividad política desde su juventud.

Es eminentemente conservador y en el senado se opuso al rechazo del pacto de las Naciones, que ahora mantiene alejado a Estados Unidos de las conferencias de Ginebra.

Su advenimiento a la presidencia significa para los aliados la posibilidad de que se produzca con Estados Unidos un acercamiento.

Cuenta Mr. Harding a la fecha con 54 años de edad y nació en el estado que ha dado a Estados Unidos en los últimos cincuenta años mayor número de presidentes.

En efecto, de los diez ciudadanos que han ocupado últimamente el cargo, seis nacieron en Ohio.

A este estado los norteamericanos lo denominan por esta peculiaridad "patria de los presidentes".

Mr. Warren G. Harding, durante la campaña electoral, despliega una eterna sonrisa de complacencia y esperanza

Por supuesto, el menor no es más que un elemento de personas mayores.

¡Alerta!...

SECUESTRO DE EFECTOS HURTADOS

El día 9 de noviembre ppdo., el carrero Ambrosio Bañares, domiciliado Campana 1463, denunció en la comisaría de la sección 33, que mientras despachaba tres bultos en la estación del ferrocarril Central Buenos Aires, autor o autores desconocidos le habían hurtado el carro, caballo y cuatro bultos conteniendo ciento sesenta docenas de zapatillas y varios pares de calzado de distintas calidades, cuyo valor estimaba en la suma de 1370 pesos m n.

Las primeras diligencias practicadas por el personal de la comisaría seccional no dieron resultado, causa porque fueron pasados los antecedentes a la división de investigaciones.

La sección robos y hurtos, a cargo del comisario don Federico Poppiano, que se hiciera cargo de la investigación del hecho, designó al subcomisario don Luis A. Brenna y empleados Estanislao Vega y José Romero para que procuraran esclarecer el hecho, y después de innumerables diligencias han conseguido establecer que los efectos hurtados habían sido vendidos por sus autores, en el almacén de la calle Gorriti 5699 y Pueyrredón 2281, de propiedad del señor Juan Gandini. Trasladados al mencionado comercio, fueron secuestradas setenta y nueve docenas de calzado, los que, reconocidos como de su propiedad por el señor Luis Vallejos, dueño de la fábrica de calzado sita Varela 58 y 62, fueron valoradas en la suma de 680 $ m|n.

Lo secuestrado ha sido puesto a disposición del señor juez de instrucción doctor don Lucas Luna Olmos.

DETENCION Y SECUESTRO

Los empleados de la sección robos y hurtos, Estanislao Vega y Ramón Mariña, han procedido a la detención del sujeto Enrique Bovchuke a quien secuestraron cuatro pares de botines de becerro extranjero que momentos antes había hurtado de la plataforma de un tranvía de la línea 61 al menor Nicolás Zubrela.

Bovchuke había penetrado al negocio de zapatería sito Entre Ríos 780 con el propósito de enajenarlos, en cuya circunstancia fué visto por los empleados policiales.

El señor Atilio Cucchi, dueño de la fábrica de calzados sita en la calle Caseros 1750 damnificado en este asunto, ha reconocido los botines secuestrados como de su propiedad y valorados en la suma de 143.8 m n.

El sujeto Bovchuke que registra varios procesos por delitos contra la propiedad, ha sido puesto a disposición del señor juez en turno juntamente con lo secuestrado y el sumario instruído por el oficial inspector don Juan José Florio.

HOMBRE ASALTADO

En la esquina de las calles Carlos Calvo y Quintino Bocayuva, anoche transitaba con dirección a su domicilio Pascual Ballido, italiano de 60 años, zapatero, cuando de improviso fué asaltado por tres sujetos quienes al ver que no conseguían robarle le aplicaron numerosos golpes de puño lesionándole en el rostro.

A los gritos que diera la víctima, concurrieron el cabo de la sección 18, Antonio Morano y el agente de la 3a., Rodolfo Cortina, consiguiendo detener a uno de los asaltantes y conducirlo a la comisaría 12a.

Se instruye el sumario de práctica, dándose cuenta del hecho al juez de instrucción de turno.

HALLAZGO DE UNA CRIATURA

En el zaguán de la casa Brandsen 1996, jurisdicción de la comisaría 24a., fué hallada ayer una criatura del sexo femenino de un mes más o menos de edad.

Se ignora quien puedan ser los autores del abandono.

La criatura fué remitida a la Casa de Expósitos.

RIÑA

Por cuestiones del momento riñeron esta mañana las vecinas Leonina de Caffarello y Magdalena Costilfete, de resultas de la cual la primera hizo un disparo de revólver a su rival sin herirla.

El hecho ocurrió en la calle Murguiondo, 1273.

Tomó intervención en el hecho la comisaría 38.a, deteniendo a los protagonistas.

Se dió cuenta del hecho al juez de instrucción de turno.

La Moda

Los largos años de experiencia adquirida por nuestra casa en lo que a elegancia y prolija confección de TRAJES PARA CABALLERO se refiere, nos autoriza a poner a disposición del público los valiosos y competentes elementos con que contamos, seguros de que satisfaremos los gustos más exigentes o interpretaremos estrictamente las órdenes que se nos confíen.

Para la presente estación ofrecemos un selecto surtido de casimires, en los gustos más delicados y originales para confeccionarle prolijamente un traje de medida, cuyo precio oscila entre $ 180 y . . . . $ **120.-**

CREDITOS

Los acordamos liberalmente a pagar en 10 meses, sin alterar los precios de las mercaderías ni cobrar intereses.

Sucursal en MAR del PLATA

Calle SAN MARTIN 2573

La Argentina

G. De Micheli y C.

Avd. de Mayo ... B. Irigoyen

Pídan AMARO MONTE CUDINE

Provincia de Buenos Aires

DE LA PLATA

PRIMERA EXPOSICION - FERIA PERMANENTE DE PRODUCTOS DE GRANJA.

En breve se llevará a cabo en esta ciudad, bajo los auspicios del gobierno de la provincia, la primera exposición-feria permanente de productos de granja, a la que pueden concurrir todos los agricultores de la provincia.

En la misma se celebrará un concurso anual de productos de granja y de la agricultura, para lo cual se fijará con anticipación la fecha en que ha de realizarse y se indicarán los premios a adjudicarse.

La exposición se celebrará en el andén de la antigua estación del ferrocarril Sud. Los locales se adjudicarán gratuitamente. Los concurrentes no deberán abonar ninguna clase de derechos.

El ferrocarril a Patagones

Aspiraciones del vecindario de Villarino

La transferencia al ferrocarril del Sud, de la concesión del ramal a Patagones, ha hecho que los pobladores de Villarino reiniciarán gestiones a fin de que sea ligada dicha población por la estación Médanos con la vía que lleva a Neuquén.

La comisión iniciadora del movimiento, convocó a los vecinos a una asamblea que se efectuó el 24 de noviembre ppdo., y que resultó importantísima tanto por el número de los asistentes como por las conclusiones a que se arribó.

En esta reunión, el presidente señor Balbín dió cuenta de la entrevista realizada con el gerente de la empresa del Sud, señor Eddy, quien se hallaba de paso en Bahía Blanca. Informado el representante de la empresa, de las aspiraciones del vecindario de Villarino referentes a la conexión de líneas o bien del tendido de un ramal que los uniera con Médanos, contestó que se estudiaría la petición de los exponentes y que dedicaría al asunto todo el interés y buena voluntad posible.

La asamblea aprobó luego una solicitud firmada por numerosos vecinos, y que será remitida a la empresa del ferrocarril.

Dice dicha nota, entre otras cosas, que la conexión del ramal a Patagones con la estación de Médanos consultaría los intereses de la empresa, reportando — al mismo tiempo — inmensos beneficios para una importante zona del partido de Villarino, atravesada por aquel ramal.

Agrega luego que las razones aducidas no escaparán al criterio del gerente, y hace presente la dificultad que crea a los pobladores de este partido la extensión de 380 leguas que se debe salvar para comunicarse con la capital del mismo, y al que se debe trasladarse por los medios antiguos, a caballo, en galeras, coches, automóviles, etc., por cuanto el ferrocarril los obliga a ir hasta Bahía Blanca, con la consiguiente pérdida de tiempo, lo que les hace preferible continuar como antaño, haciendo los recorridos por tierra, como si no existiera el riel.

Iguales dificultades existen para los de este pueblo en sus relaciones con los demás pobladores del partido.

El empalme que arrancará de Médanos podría atravesar, con muy poca nueva línea, una extensión integramente productica; beneficiaría al transporte de cereales y demás frutos, propendiendo al cultivo de buenos campos incultos en la actualidad.

La nota termina diciendo que la empresa haría una obra de señalado beneficio para el partido de Villarino, pudiendo adelantarse que encontraría la más amplia y desinteresada cooperación de los pobladores.

La comisión encargada de obtener la respuesta, proporcionará a la gerencia toda clase de datos y detalles ilustrativos. Al mismo tiempo cooperará en todo sentido en caso de resolverse favorablemente lo soticitado.

De Olivos

Fiesta escolar

OLIVOS, diciembre 7 — Promete tener un gran éxito la fiesta que se realizará mañana a las 10 en el consejo escolar de Olivos con motivo del cierre del curso de 1920 y la inauguración de la exposición de labores y manualidades de las escuelas del distrito.

La fiesta será magnífica porque han prometido concurrir la mayor parte de las familias de la localidad, y el programa preparado, por su variedad, ha de tener aceptación, pues en los números de concierto tienen representación conocidos elementos artísticos como la señorita Carmen Deprati y el señor Antonio Sipópolis, concertista de guitarra.

El diputado Melchor Arana, presidente del consejo escolar, ultima los preparativos y ha elegido el jury que debe discernir los premios de oro, consejo escolar, municipalidad de Vicente López, donada por el intendente doctor Emilio Zorraquín y concejo deliberante dònada por el señor Jacinto Pineda.

De Dufaur

La "rueca de actualidad"

DUFAUR, diciembre 7 — Se está haciendo general el uso de la antigua rueca de hilar lana, la cual, según declaraciones de personas que merecen plena fe, da óptimos resultados, como instrumento de economía. Hay familias que usan medias y prendas de abrigo, habiendo sido las lanas hiladas y tejidas en los hogares.

Dentro de muy poco tiempo, se abrirán pequeñas exposiciones de estos trabajos, para fomentar entre el elemento femenino, el uso del citado aparato.

De Tornquist

Perspectivas agrícolas — Banco de la Nación — Varias

TORNQUIST, diciembre . — Este partido, hoy por hoy ofrece las mismas perspectivas agrícolas que ofreciera el año pasado, que como es público, fué donde se obtuvo el más alto rinde en la cosecha y en el peso específico. El mundo agrícola, el comercio, industrias, etc., ya perciben las satisfacciones que ojalá no las malogre alguna calamidad meteorófica.

—El Banco de la Nación Argentina ha iniciado la construcción de su propio local. Será un soberbio edificio de altos, con absoluta comodidad y confort, para el despacho público, empleados, etc. Se levanta frente a uno de los ángulos de plaza y contribuirá mucho al embellecimiento del pueblo.

——El vocal del tribunal de cuentas, señor Luis Salezzi inspecciona los libros de la intendencia municipal, produciendo la siguiente acta: "El infrascripto vocal del tribunal de cuentas, se constituyó en la municipalidad local, enterando de su cometido al señor presidente del H. C. D. y al señor secretario-contador de la misma, quiénes pusieron a su disposición todos los elementos requeridos. Procedí en consecuencia a una prolija inspección de la contabilidad en general, comprobando que en cuanto a sus formas es llevada de acuerdo con las disposiciones en vigencia, no teniendo ninguna observación que formular".

—Encuéntrase a cargo de esta comisaría por disposición de jefatura, el subcomisario don Conrado Ferrando.

—Tiempo bueno, regularmente caluroso y amenazando lluvia.

De Bahía Blanca

Banquete

BAHIA BLANCA (por correo) — Un numeroso grupo de amigos del señor Felipe S. Pérez, que partió para la capital federal, donde se radicará, le obsequiaron con un banquete de despedida en el Hhotel D'Italia.

Rodeaban la mesa, los señores:

Felipe Pérez, Roberto Carminatti, Aldo Bertoni, Angel Anfossi, Armando Salvarezza, Félix A. Viggiano, Manuel Troncoso, Ildefonso Carrero, Alfredo Bonel, Rafael Justiniano, Carlos Lavigna, Vicente Buglione, Juan Martorelli, Víctor Borel, Tomás Acosta, Felipe Catalá, Daniel Pavarín, R. Hernández, Juan Ercazti, Gregorio Gómez, M. Martínez, Telésforo Pérez, Salvador Cruces, Edgardo Salvarezza, Orisin Del Rero, Osvaldo Battistoni, Luis Belando, Luis F. Martinoja, Francisco Loge (hijo), Domingo Bugloni, Arturo J. Turra, José Brenta, M. Zabaletta, M. Tudanca, Alonso González, Vicente Gezzo, Ricardo Bucetta, Antonio Rumi, Enrique Acuña, Natalio Grage, Elías Hughes, P. M. Urristi, Luis Pérez, Beltrán Errecondo, Luis Perduca, N. Couto, Angel Fornetti, Jenaro Mucci, Manuel D. León, Netalí Suárez, Pedro Giacossa, Hugo Mac Coubrey, Perfecto Muro, N. Guimaraes.

La cena transcurrió en medio de la mayor cordialidad.

Ofreció la demostración el señor Armando Salvarezza, que fué agradecida en breves palabras por el señor Pérez.

Además, pronunciaron brindis por la buena suerte del obsequiado los señores Ricardo Buceta, Manuel Troncoso, Alfonso y Justiniano y Hugo Mc Coubrey.

De Monte

Noticias políticas

MONTE, diciembre 7. —Es objeto de risueños comentarios las entrevistas de los ases del "régimen" con el gobernador doctor Crotto, pidiendo en cada una de ellas el traslado del comisario Posse, atribuyéndole a la policía la derrota del 28 de noviembre.

Todo el pueblo conoce el proceder correcto del comisario Posse al frente de la repartición y es necesario que no busquen la víctima por ese lado. El factor de la derrota debe atribuírsele a ellos mismos, a su obra de 30 años de opresión, de desgobierno, y debía llegar el momento en que el pueblo campeara por sus derechos.

Mientras el comisario Posse haga policía correcta que es lo único que pide la Unión Cívica Radical, quedará en Monte para tranquilidad de su vecindario.

Aún perduran los comentarios por el ruidoso triunfo radical del 28 de noviembre. "La Prensa" y "La Nación" una vez han dicho la verdad al comunicar que el acto se realizó dentro del mayor orden y con toda cultura.

Así triunfa la Unión Cívica Radical en buena ley, esa es la escuela de la democracia y lo que siempre han predicado sus dirigentes.

—Para Buenos Aires después de su estadía en ésta don Albano Hargumdegry.

Los establecimientos GATH & CHAVES cerrarán sus puertas mañana durante todo el día, reanudándose el Jueves, las VENTAS ESPECIALES DE CONFECCIONES para Señoras y Niñas y de CALZADO para Hombres y Niños.

IMPORTANTE

Nos anticipamos a comunicar a nuestros subscriptores del interior de la república, que toda suscripción que vence el 31 de diciembre próximo, debe ser renovada con anticipación a dicha fecha, evitando con ello entorpecimientos en la recepción del diario.

EL ADMINISTRADOR GENERAL.
Noviembre de 1920.

AVISAMOS A NUESTROS SUSCRIPTORES Y AGENTES LOCALES QUE ESTAN EN GIRA NUESTROS INSPECTORES SEÑORES:

C. Gerardo Vargas.
Francisco Farina
Benigno Olive
Francisco M. Peña
Adolfo Giordano
Joaquín Marquéz Caballero.
Camilo Devecchi
Anselmo Palma
Eduardo Romasco Padilla.

Folletín de LA EPOCA (4)

La psicopatología del suicidio

Conferencias pronunciadas por el Dr. Leopoldo Bard

"El dios que tiene sobre nosotros un poder soberano—escribe Cicerón—no quiere que abandonemos la vida sin su permiso; pero cuando nos hace nacer un justo deseo, entonces el verdadero sabio debe pasar con placer de las tinieblas a las luces celestes".

Necesario es, con todo, hacer notar que se establecen en Grecia y en Roma leyes conminatorias y penales destinadas a servir contra los que se mataban después de un crimen, sea por efecto de los remordimientos, sea por temor al castigo.

Después de Platón y Spensippe, fundadores de la primera academia y de los cuales el segundo se mató a causa de las mofas de Diógenes, se ven aparecer en Grecia, Arcesilas y Carneade, creadores de la segunda y tercera academia. Esos dos jefes de escuela terminaron sus días por el suicidio. La "duda" que los platonianos y los pitagorianos habían posado sólo en algunas cuestiones, fué formulada precepto. Después de la duda, el escepticismo y el pirronismo acabaron de aflojar todos los lazos que podían atarles a la vida. La existencia y la muerte eran igualmente indiferentes para aquellos que adoptaron esos principios.

Las costumbres duras y salvajes, la doctrina extraña y extravagante y la filosofía triste y brutal de los cínicos, a la cual se unió más tarde el escepticismo moral, contribuyeron no poco a hacer más frecuente la muerte voluntaria, sobre todo después de los ejemplos que dieron los hombres más sobresalientes de la secta. Diógenes y su discípulo Stilpon de Megara, suicidáronse, el primero sofocándose y el segundo bebiendo adrede una gran cantidad de vino.

Durante la celebración de los juegos olímpicos, el cínico Peregrin anunció públicamente que se haría quemar vivo y él mismo fijó un día para el extraño sacrificio. Una multitud considerable asistió al espectáculo. Apareció Peregrin: tenía una antorcha en la mano y era seguido por una tropa de cínicos. Al instante se incendió la hoguera; dejó su capa, su bastón y alforja y se lanzó a las llamas.

Pero a los estoicos pertenece la iniciativa de haber erigido el suicidio en dogma. Los romanos, y principalmente los que llenaban las altas dignidades en las ciudades y el ejército, casi todos los legisladores de los tiempos de la república, seducidos por la autoridad y la grandeza de la moral estoicas lo adoptaron con entusiasmo y escribieron el famoso decreto. "Mori licet así vivere non placet". Después de la caída de la república y del establecimiento del imperio, los poetas, los literatos más ilustres, apiaudieron igualmente las doctrinas de los estoicos. Puede afirmarse que todo lo que había de grande, de elevado en el mundo romano, sufría la influencia de esa escuela que colocaba en el número de las cosas indiferentes la vida y la muerte.

Zenón, fundador de la secta, quiso unir el ejemplo al precepto. Se cuenta que un día habiéndose caído y roto un dedo, golpeó la tierra con la mano exclamando: "¿Me llamas tú? ¡Estoy pronto!: En adsum, quid me urges, precor?" Y sin tardar se dió muerte (año 264 antes de J. C.). Sus discípulos siguieron en masa su ejemplo. Nos limitaremos a citar los nombres de Catón, Séneca, etc.

Las enseñanzas de los cirenaicos aunque diferentes de las de los cínicos, condujeron a los mismos resultados. Aristippe de Cirena, fundador de la secta predicó que el sabio debe elegir lo que ama más: la vida o la muerte y mirar una y otra con igual indiferencia. Hegesippo, célebre entre esos filósofos, hizo descripciones tan elocuentes de las miserias de la vida y de las felicidades de la muerte voluntaria, que sus auditores, arrastrados por sus discursos, se mataron en tal número que el rey Ptolomeo le prohibió hablar sobre ese tema.

Los epicurios hacían consistir el supremo bien en la voluptuosidad, con esta diferencia sin embargo, que la voluptuosidad no estaba únicamente para ellos en los placeres corporales sino también en el placer del espíritu. Su moral, en lo que concierne a la muerte voluntaria, puede reducirse a esto: "El suicidio es una acción sin importancia, o que merece elogios cuando sabe cometerse a tiempo; es decir, que en ciertas posiciones es bueno examinar si es útil prevenir o esperar la muerte. Lucrecio, autor de "De serum natura", el apasionado admirador de Epicúreo, se mató a los cuarenta y ocho años. Diodoro se cortó la garganta.

Pero el ejemplo más curioso de suicidio entre los epicurianos es el de Petronio, sobrenombrado el [illegible] de sus poesías "autor por [illegible]". La voluptuosidad y la [illegible] eran las únicas preocupaciones de su vida. Esas bellas [illegible] le valieron ser uno de los [illegible] confidentes de Nerón y el [illegible] de sus placeres. El gran favor que gozaba le atrajo la envidia de Tigelin que lo acusó de tomar parte de una conspiración contra el emperador.

Cuando Petronio se vió arrestado y juzgado, tomó la determinación de matarse él mismo. Cumplió su designio según las [illegible] dadas por los epicúreos con una calma y ligereza extraordinaria.

Se hizo abrir las venas, entreteniéndose con sus amigos; [illegible] y poesía, luego ordenó cerrárselas para hacérselas abrir de nuevo. En el intervalo envió a Nerón un libro escrito por su mano y sellado en que describía las licencias de ese príncipe. Después de dividir su tiempo entre el juego y las [illegible], extinguió con una indiferencia que nadie podría expresar.

De esas causas generales, si pasamos al estudio de las causas particulares vemos que las pasiones [illegible] una influencia inmensa sobre la mayoría de las muertes voluntarias; pero esos móviles son un [illegible] de heroísmo, de abnegación, de grandeza que les imprime un carácter especial.

Es así como el amor a la patria, tan poderoso en la antigüedad [illegible] origen de una multitud de suicidios, entre los que se colocan los de Temístocles, Codrus, Philénes de Cartago, Numancianos, etc. La amistad tuvo también sus mártires: después de la derrota de "C. Gracchus" sus amigos Pomponius y Lucinius, queriendo impedir que se maten, lo sa[illegible] vidas. Sysigambis, no pudiendo soportar la pérdida de Alejandro, se dejó morir de hambre. Antonius [illegible] para prolongar los días del emperador Adriano.

El amor de los esposos, el de la familia, dieron igualmente lugar a numerosos suicidios. La batalla de [illegible] costó la vida a Abradate, rey de Susian; su mujer, Pantea, quedó tan desolada, que a pesar de las exhortaciones de Cyrus, se dió una puñalada y cayó sin vida sobre el cadaver de su marido. Fila, hija de Antipater, desolada por la derrota de su marido, tomó veneno y murió. Porcia, hija de Catón y mujer de Bruto, matador de César, no quiso sobrevivir a su esposo; en vano se le quitaron todos los medios; tragó carbones ardientes. Arria, mujer de Poetus, personaje consular, sabiendo el destino que le estaba reservado por haber conspirado contra el emperador Claudio, tomó una espada, se la clavó en su pecho y presentándosela toda ensangrentada, le dijo: Paete, non dolet... ¡Quién no conoce las tentativas de Paulina, mujer de Séneca!

Los hombres imitaron también esos ejemplos: Tiberio Graco, esposo de la ilustre Cornelia, habiendo encontrado en su cama dos serpientes, una macho, hembra la otra, consultó a los aurispices. Supo por ellos que su mujer perecería pronto si se dejaba escapar el macho, mientras que él moriría si la hembra era puesta en libertad. En esa alternativa, Graco no vaciló en matar al macho y algún tiempo después murió. C. Plautus Numida, habiendo sabido la muerte de su mujer, se dió una puñalada en el pecho.

Varios personajes célebres se mataron por el dolor de haber perdido sus hijos. Tal fué el fin de Aristómeno, el héroe de los misenianos. La madre de Temístocles, no pudiendo detener ni corregir a su hijo en su juventud, se ahorcó. Uno de los dos Balbus, cuyas estatuas ecuestres se admiran en Herculanum, viendo degollar a su hijo se hizo matar con él. La primera mujer de Séjan a la vista de los cadáveres de sus hijos expuestos en público, se dió voluntariamente la muerte. Gordión, el mayor, de ochenta años, se suicidó al saber que su hijo había sido muerto.

El honor y la gloria han ejercido constantemente su imperio sobre el género humano. Entre la multitud increíble de suicidios determinados por esos dos sentimientos elegiremos los más reflexionados y los más célebres.

Sardanápolo, vencido, se quemó en una hoguera de considerable altura, con sus tesoros, sus mujeres y sus eunucos. El hijo de la reina Thomyris, hecho prisionero por Cyrus se dió muerte para recobrar la libertad. Aníbal, engañado por L. Chuintres Flaminius y traicionado por Prusia, exclama: "Este día probará cuánto han degenerado las costumbres del pueblo romano! ¡Sus padres admitieron al rey Pirro, enemigo armado y cuyas tropas cubrían Italia, que se precaviera contra el veneno; éstos, al contrario, envían un embajador a Prusias para comprometerlo a que se manche con un crimen!" Después de haber pronunciado esas palabras tomó el veneno que llevaba habitualmente consigo.

A punto de caer en manos de sus enemigos Mitrídates da veneno a sus mujeres, a sus hijas y bebe también. Pero el veneno es impotente; recurre a su espada, ésta traiciona su esperanza; entonces se dirige a un soldado y se hace matar por él.

(Continuará)

BAZAR
IMPORTACION DIRECTA
Estuches - Regalos - Metales
Cubiertos - Lamparas
T. SIMON
El que presenta el mejor surtido en artículos para regalos
CARLOS PELLEGRINI 383
U. T. 6566, Lib. — Buenos Aires

DOS AMERICANOS
Elaboración especial de Cafés para Familias
Casa Central: Carlos Pellegrini 885
Unión Telef. 381, Juncal
Fábrica: Calle Rivera 111
Unión Telef. 1451, Palermo

CRONICA SOCIAL

Una hermosa fiesta que congregará a cuanto de más distinguido tiene nuestra sociedad, motivando una nota de lucidas proporciones, será sin duda alguna, la que se realizará el domingo próximo a las 16, en el teatro de la naturaleza en el Talar de Pacheco, organizada por la comisión de la Liga Patriótica Argentina.

Las localidades se pueden obtener en la calle Callao 1783, de 14 a 16 y por teléfono 1502 Juncal.

El tren para la estación General Pacheco, saldrá a las 14.40, de estación Retiro; y el tren de regreso será a las 18.50.

Además de la señorita Hortensia Berdier, firman las invitaciones las siguientes damas:

Ernestina L. C. de Wappers, Leonor Quirno Costa de Terry, María Elizalde, Carolina B. de Anchorena, Fernanda U. de la Torre, Matilde A. de T. de Díaz Vélez, Clementina R. L. de Real de Azúa, Mercedes A. Dellepiane, Ernestina Mendonca Paz, Sara Girado de Domecq García, Sara Q. C. de Paz, Fernando B. de Urdinarrain, Sara S. de Frederking, María E. Soria de Bouquet Roldán, Emilia F. de Agote, María Luisa T. de Lazina, Silvina L. de Estrada, Luisa I. de Portela, María Elena L. de Jurado, Laura Carlés de Guerrico, Adela M. de Frederking, Adela S. V. de Grondona, Minie W. de Bibiloni, Esther E. de Pearson, Atalia S. de Fresco, Celia G. de Gallo, Lola V. de Vela, María C. de Basavilbaso, Celia S. de Luro, Ema B. de Benítez, María Carolina P. de Ramayón, María Luisa M. de Almeyra, María B. de Aguirre, María M. P. de Vallée, Cecilia P. de Pourtalé, Lorenza C. de Ramos Mejía, Rosario G. de Peralta Ramos, Ercilia C. de Blaquier, Silvia S. L. de Pueyrredón, Esther C. de Campos, Sara V. de Gilardi, Luisa de Apellániz, María E. Domecq García, María Rodríguez, Leonor de Apellániz, Mara del Carmen Victorica, Adela A. de Gramajo, Susana G. A. de Elía, Lola Pirán de Flores, María R. L. de Agote, Laura G. A. de Quirno, Corina A. Berdier, Angélica G. de Gómez Aguirre, Jovita G. P. de Oyuela, Estela Ch. de Acevedo, María A. de Berdier, María Matilde M. de Seeber, Sara H. de Leguizamón Pondal, Sylvina L. de Estrada, Sara L. de Aguirre Paz, Raquel H. de Blaye, Amalia A. de Terry, María G. de Peredá, Maxima C. de Troncoso, Rosa V. de Landívar, Josefina Cano de Piazzini.

* * *

El 17 del corriente será bendecido el enlace de la señorita Lola Trello Nazar con el señor Guillermo Figueroa, dando márgen la ceremonia nupcial a una fiesta muy interesante.

* * *

La última reunión efectuada en el Club Argentino alcanzó lucidas proporciones, habiendo concurrido a la fiesta un núcleo selecto de distinguidas familias.

Estuvieron, entre otras, las señoras:

María Luisa Cáceres de Astigueta, Luisa Peró de Campos Urquiza, Genoud de Dónovan, Ocampo de Ezcurra, Rosa Amelia Barrenechea de Campos Urquiza, M. Harrington de Nicholson, María Angélica Fernández Guerrico de Madero, Sara Genoud de Lagos, C. Stanfield de O'Farrell y Lucía Harringston de Moorse.

Señoritas: Sofía Beláustegui, Loly Harrington, María Isabel Pereda, Angélica Stanfield, Lucrecia y Amalia Castaño, y Alina Pérez Centeno.

* * *

Dará márgen a una simpática ceremonia nupcial el enlace de la señorita Josefina López Rivarola con el señor José Blanco que será bendecida el 29 del corriente.

* * *

Las Hijas de María del Sagrado Corazón de Almagro, celebrarán mañana diversos actos que darán comienzo a las 8.30.

A esa hora se oficiará una misa de comunión, recibiendo la medalla de la congregación las señoritas María Nélida Botet, María Esther Gallegos, Susana Martínez, Alicia Lerman, Delmira Medrano y Beatriz Carbajal.

A las 14.30 se celebró una fiesta para la que se ha preparado la representación de una comedia; la señorita Margarita Abella Caprile recitará algunas poesías de que es autora y la señorita María Isabel de Ezcurra cantará algunos trozos de música.

Luego se realizará una rifa a beneficio de esa institución.

* * *

En la mayor intimidad será consagrado el 18 del corriente en casa de la novia el enlace de la señorita María Elisa López Rivero con el señor Manuel Barrera.

Actuarán como padrinos la señorita Estela Barrera y el señor Oscar López Rivero.

En el matrimonio civil, actuarán como testigos, por parte de la novia, los señores Ricardo López, J. Rivero y Manuel Pérez, y por la del novio, los señores Raúl y Rogelio Barrera.

* * *

El próximo domingo tendrá lugar en la Sportiva una gran fiesta a beneficio de la Liga Argentina contra la Tuberculosis, sección Villa Crespo.

El programa comprende numerosas carreras de bicicletas, de petizos, de trote en sulky, saltos de vallas, partidos de football y vuelos en aeroplanos Caudron, Spa, Breguet, dirigidos por experimentados pilotos.

Para todas las carreras y ejercicios de competencia que se verificarán se han donado interesantes premios, medalla de oro, plata y vermeil, objetos de mérito artístico y de valor intrínseco.

Una banda del ejército, la banda y la fanfarra de policía amenizarán el acto.

La comisión honoraria, presidida por el señor J. L. Cantilo ha sido integrada con los señores:

Doctor Delfor del Valle, Benito Villanueva, doctor Arturo Goyeneche, doctor Antonio Bermejo, doctor Elpidio González, doctor Gregorio Aráoz Alfaro, doctor Joaquín S. de Anchorena, señor Saturnino Unzué, doctor Ezequiel C. Paz, doctor Jorge Mitre, doctor José A. Cortejarena, señor Manuel Láinez, señor Pedro Piccardo, señor Juan Piccardo, señor Arsenio Thamier, señor Juan Gaona (hijo).

* * *

Dará lugar a una interesante nota social y artística la audición de canto que dará la señora Enriqueta Basavilbaso de Catelín en la que hará oir obras de compositores argentinos en el local de la Sociedad Nacional de Música a las 21.30.

Cantará música de Drangosch, Williams, André, Ugarte y Rodríguez.

También el maestro Drangosch hará oir varias composiciones en el piano.

* * *

Firmada por la presidenta señora Adelia María Harilaos de Olmos y demás damas de la comisión de señoras de la Asociación de Nuestra Señora de Lourdes, circula en nuestra sociedad una invitación para los solemnes cultos en honor de la Inmaculada Concepción de la Santísima Virgen, que se celebrarán en la basílica de Santo Domingo el 11 y 12 del corriente, de acuerdo con el siguiente programa:

Día 11 — A las 8.30 — Misa de comunión general para los cofrades y demás fieles. Plática y consagración a la Santísima Virgen.

Día 12 — A las 18.20 — Rezo del Santo Rosario, letanías cantadas, bendición con su Divina Majestad y reserva.

A las 19 — Solemne procesión con antorchas por el atrio de la basílica a la gruta de Nuestra Señora de Lourdes.

Predicará el canónigo monseñor Gustavo Franceschi sobre un tema de palpitante actualidad, relacionado con Lourdes y la Inmaculada Concepción.

Será camarera de estas fiestas, la señora Adelia María Harilaos de Olmos.

* * *

La señorita Eugenia Mercedes Barrenechea ha formalizado su compromiso matrimonial con el señor Diego E. Bustamante, siendo muy felicitada por sus numerosas vinculaciones.

* * *

Según estaba anunciado, esta noche se realizará en el Empire Theatre la función organizada a beneficio del hospital y asilo Santa María, de San Isidro.

Dado el interés que esta fiesta ha despertado, traducido en una intensa demanda de localidades, promete alcanzar mucho éxito.

Aumenta el atractivo de esta reunión el hecho de que prestará su concurso la señora Meller.

* * *

Motivará una reunión social de interesantes proporciones el enlace de la señorita María Esther Paz con el señor Eduardo Raybaud Roca, que será consagrado el 29 del corriente, a las 18, en la residencia del señor Ezequiel P. Paz.

* * *

Organizada por la comisión que preside la señora Rebecca Piñeiro del Mármol de Fraga, tendrá lugar esta noche en el Parque Japonés una reunión interesante a beneficio de la asociación "Hermandad de Beneficencia".

* * *

Muy animado transcurrió ayer el te ofrecido por la señorita Carmen Cigorraga a un grupo de amigas con motivo de su próximo enlace.

Pasaron a saludar a la gentil novia entre otras las señoritas:

Elvira y Rosario Ledesma, María Antonia y María Elena Bidau, Ester Rueda, Marta Cabrera, Matilde Noceti Campos, Elisa y Celia Martínez Seeber, Susana y María Felisa Ledesma, María Elena Reyes, Raquel Leguizamón, María Carmen Gondra, Lía López María Elena García Moutier, Sara, Mercedes y María Luisa Zemborain, Delia Jolly, Sara Gándara, María Matilde Noceti, María Clotilde Etcheparebord, Raquel Barruti, Ercilia y Sofía Pérez Calvo, Haydée y María Teresa Egusquiza, Mary y Josefina Helguera, Carmen y Julia Cambaceres, Hortensia Frías, Raquel Pons Oromí, Zoraida Cigarraga, Lía López Oromí, Carmen Viale Avellaneda, Enriqueta y María Rosa Villate, María Antonia y María Elena Bianchi di Cárcano, Celina Vivot Malbrán, Lía, Josefina y Delia Baibiani, Julieta Zemborain, María Elisa Lobos, María Elena y María Angélica Bidart Malbrán, María Dámasa Oliveira Cézar, Manuela Elizalde, Ester e Isabel Calderón, Josefina Paz, Inés y Lucía Romero Carranza, María García.

* * *

Esta tarde tendrá lugar la solemne ceremonia de la bendición de la estatua de la Inmaculada Concepción, siendo madrinas las señoras Justa S. de Ventafrida, Manuela de Iriarte, Zita S. de Lernoud, Ana G. de Gagliolo, Julia G. de Más y Clara C. de Caimi. La primera misa en el nuevo altar de la Purísima se celebrará por las personas contribuyentes a su erección, y por la particular intención de los dos jóvenes hermanos donantes de la imagen, mañana a las 10 horas.

En ambas ceremonias, el coro Santa Cecilia de las Hijas de María de la parroquia, interpretará selectos trozos de música sagrada.

* * *

En el Rosario se ha formalizado el compromiso matrimonial de la señorita María Leonor con el doctor Juan Ortiz Grognet.

* * *

El sábado próximo a las 21, será consagrado, en casa de la novia, en la mayor intimidad, el enlace de la señorita Judith Campos Lahitte con el señor José Mariano Astigueta.

Apadrinarán la boda la señora Angélica Posse de Astigueta, madre del novio y el señor Pedro M. Campos, hermano de la novia.

Del matrimonio civil serán testigos por parte de la novia, el doctor Juan Robbio, y por el novio, el doctor Juan Manuel Astigueta.

* * *

Con motivo de festejar la primera comunión de su hijita Alita, la señora Amalia G. de Méndez ofrecerá mañana un te a un grupo de amiguitas.

* * *

En la iglesia del Santísimo Sacramento se celebraron esta mañana misas por el eterno descanso del alma de la señora María Saa Pereira de Acebal, distinguida dama, cuyo fallecimiento fué tan deplorado entre sus numerosas relaciones.

* * *

A mediados del año próximo será consagrado el enlace de la señorita Sara C. Steroni con el teniente 1o. Rafael Jándula, cuyo compromiso matrimonial se formaliza hoy.

* * *

En obsequio de las familias de los socios, la comisión directiva de la sociedad "La Jeunesse" ofreció un baile que obtuvo un éxito muy lucido.

Asistió a la fiesta lo más representativo de la colectividad francesa y muchas personas de nuestra sociedad.

Asistieron las familias de: Biolchi, Badeigts, Mailhé, Oger, Hostein, Bochatey, Saldías, Diest, Raynal, Uhalde, Teyssandier, Gatwel, Cantié, Ochonero, Cuniac, Beguerie, Laborde, Faure, Bonnet, Seijas, Mártire, Fairé, Pradal, Malafayde, Aphalo, Parral, Lhemann, Lafforgue, Salesse, Alzaga, Chardon, etc.

* * *

En la asamblea celebrada ayer tarde, por las señoras Hijas de María del Colegio de la Providencia, después de la lectura de la memoria y balance, se procedió a la renovación del Consejo Directivo, con el siguiente resultado:

Presidenta, María Pillado de Olea; vice 1.a, Josefina Duffy de Rodríguez; vice 2.a, Matilde Agüero de Solanas; secretaria, Rosario D. de Saubidet; pro secretaria, Lucía C. de Jolly; tesorera, Filomena O. de Lopez Mosquera; pro tesorera, Magdalena G. de Shang; ropera, María A. Duffy de Fruselli; consejeras, Cristina Sala de Sackman, Catalina B. de Barón, Ana S. de Piñero, Inés M. de Olaciregui, Benjamina H. de Elía, Lorenza Agüero de Denevi, Isabel Z. de Chimondegui. Asistió al acto el inspector de justicia, señor J. Rodríguez Rivas.

* * *

Como hemos anunciado oportunamente, mañana se llevarán a cabo los actos preparados por el Consejo Particular de la Sociedad de San Vicente de Paúl, para celebrar la fiesta de su patrona, la Inmaculada Concepción de María.

Por la mañana se celebrarán misas de comunión en las iglesias y capillas, en donde funcionan las Conferencias Vicentinas, a las que asistirán los componentes, acompañados de los pobres que socorren.

A las 16, se llevará a cabo en el salón de actos del colegio del Salvador la magna asamblea, que será presidida por el ilustrísimo señor gobernador eclesiástico en sede plena, monseñor doctor Luis Duprat, quién dará lectura de un importante documento, en el cual trazará el programa de acción a desarrollar por la juventud y católicos en general.

En este acto hará también uso de la palabra el doctor Tomás D. Casares, quien disertará sobre un tema relacionado con la marcha de las Conferencias de San Vicente de Paúl.

* * *

Se ha formalizado el compromiso matrimonial de la señorita Lucy H. Espinasse con el doctor Isaac J. Anaya.

Los novios, que cuentan con muchas simpatías, han sido sinceramente felicitados por sus numerosas amistades.

* * *

La señorita Laura Val ha formalizado su compromiso matrimonial con el señor Fernando Menéndez.

Los novios han recibido numerosas felicitaciones de sus vastas vinculaciones.

* * *

Mejor la señorita Elisa Egusquiza.

—Guarda cama la señora Sarah Gigena de Salóm; su estado como el de su hijita María del Carmen, son satisfactorios.

—Continúa enferma la señorita Manuela Acuña Bosch.

—Mejorada la señora Elena Beracochea de Alurralde.

—Se acentúa la mejoría iniciada en el delicado estado del doctor Rafael Calzada.

—Es delicado el estado del señor Samuel J. Mulberg.

—Restablecida la señora Zulema R. de Damianovich.

* * *

Han llegado:

De Córdoba la señora Elena Arteaga de Domínguez.

—Del Rosario la señora Emilia P. de Díez Mori y su hija Sarah.

—De San Pedro el señor Guillermo Castro y su señora Isidora Vélez Sársfield.

—De Manantiales el doctor Carlos Quintana, su señora Carmen Sánchez Elía y sus hijos.

—De Mar del Plata el señor Enrique Martini y su señora Dora Lagos.

* * *

Han partido:

Para las Armas, el doctor Ricardo Areco, su señora Carmen Delfino y las señoritas María Victoria y Emilia Saravia.

—Para Mar del Plata, el señor José del Valle (hijo), su señora Dolores Vedani y su hijita.

—Para Jujuy, el señor Arturo Dillon.

—Para el Tandil, el señor Reyes Salinas y familia.

—Para Martínez, el señor Antonio Madariaga, su señora María Peña y sus hijos.

* * *

Partirán en breve:

Para Europa a fines del corriente mes, el doctor Oscar Carreras, su señora María Luisa Saavedra Zelaya, sus hijos y el coronel Rafael de Oliveira Cézar y familia.

—Para Mar del Plata el 15 del corriente el señor Esteban Riglos, su señora Angélica Elía y sus hijos.

—El viernes próximo para Necochea el doctor Manuel Sáenz Rosas y familia y la señorita Julia Sáenz Rosas.

—Para Europa, en febrero del año entrante, la señora María Luisa Zamudio de Balbín y su hija Amalia.

Información general

ASOCIACION PRO SANATORIO ARGENTINO DE OJOS "LA CARIDAD".

El consultorio de la sociación de Damas Pro Sanatorio Argentino de Ojos "La Caridad" y gabinete dental se ha trasladado al número 1025 de la calle Sarmiento.

GRAN ASAMBLEA POPULAR

Bajo los auspicios de la comisión de acción popular y organizada por el Círculo de Obreros de San Carlos se realizará esta noche, a las 21, una importante asamblea de propaganda en el local de la calle San Carlos núm. 4050.

Hablarán los señores Napal y Bas.

En el mismo acto se pasará la cinta de argumento social La conversión.

Conferencias

CIRCULO MILITAR

A solicitud del señor agregado militar a la legación del Perú, teniente coronel don José Ricardo Luna, tendrá lugar en el Círculo Militar el jueves 9 del corriente a las 18 horas, una interesante conferencia a cargo del mismo, sobre el tema "Breve reseña histórica conmemorando la batalla decisiva de la independencia sudamericana". A ella que promete estar muy concurrida han sido especialmente invitados los señores jefes y oficiales, las reparticiones e institutos, etc., y los cuerpos de guarnición en la capital Liniers y Campo de Mayo.

Palacio de justicia

COLEGIO DE PROCURADORES DE LA CAPITAL

La comisión directiva del colegio de procuradores de la capital ha resuelto establecer en el local de dicho colegio, un consultorio gratuito, referente a la tramitación de toda clase de asuntos ante los tribunales superiores y justicia de paz.

Círculos y Sociedades

Boston Club — Reunión extraordinaria en honor de sus socios, mañana miércoles, a las 15, en el Palais de Glace.

CRONICA DEPORTIVA

FOOTBALL

Asociación Amateurs de Football

PARTIDOS OFICIALES PARA MAÑANA

PRIMERA DIVISION

River Plate v. Estudiantil Porteño

En la cancha que posee el primero, en las calles Aristóbulo del Valle y Gaboto, se jugará mañana, a las 15.05, este encuentro.

River Plate formará así: Crotel; Choperena y Giudice; Simmons, García y Echenique; Arroyuelo, Galanzino, Laiolo, Rofrano y Chavín.

Independiente v. San Isidro

En Avellaneda, cancha del primero, dará principio este encuentro a las 15.30.

Independiente estará así formado: P. Isuso; A. Ferro y P. Húcar; J. Cravano, O. Ronzoni y P. Nicora; N. N., E. Ragoni, C. Comaschi, L. Castagnola y R. Orsi.

Gimnasia y Esgrima de La Plata v. Barracas Central

Este encuentro dará principio a las 15 en La Plata.

G. y Esgrima de La Plata formará como sigue: Fernández; Saucet y R. Iglesias; Naru, Felices y Bulla; Palenzona, Iturreira, Zoroza, Bachi y Caldera.

Vélez Sársfield v. Lanús

En Lanús, a las 15.45, se jugará este partido.

Vélez Sársfield formará de la siguiente manera: Caballero; Forrester y Puintis; Fontana, Boffi y Fontana; Brú, Bassadone, Carreras, Facorro y Costes.

Estudiantes v. Platense

A las 15.30 se jugará este partido en la cancha que posee el primero en Palermo.

Estudiantes estará así constituído: H. Muschietti; A. Bortagaray y V. van Kammerade; V. Comolli, J. Pacheco y L. Lagarde; N. Iriarte, A. Pensi, A. Ochandio, C. Izaguirre y M. Bontempo.

San Lorenzo v. Sportivo Bs. Aires

En la Avenida La Plata 1768, a las 15.45.

San Lorenzo estará así formado: C. Blanco; P. Omar y L. Gaddi; J. Gague, A. Sifredi y A. Perini; A. Carricaberry, M. Lima, R. Calvo, A. Larmeu y L. Gianella.

F. C. Oeste v. Tigre

En la cancha que posee el primero en el Caballito dará principio este match a las 15.45.

F. C. Oeste formará así: D. Caldano; A. Pini y S. Barbera; J. Poggi, V. Pascussio y J. B. Scursoni; J. B. Pini, A. Beherán, H. H. Hopkins y F. Crespo.

CAMPEONATO DE PRIMAVERA

Partidos oficiales para mañana

Correspondientes al campeonato de Primavera, organizado por la dirección de plazas de ejercicios físicos de la municipalidad, se jugarán mañana los siguientes partidos:

Cancha Banco Nación Argentina: a las 7.30, cancha No. 1, desempate 3ra. rueda de menores, Chacabuco v. Excursionistas, referee: Gregorio Palacios.

Cancha No. 2, a las 7.30, Sportivo Monserrat v. Sol de Oriente, 3ra. rueda de menores, referee: Juan B. Casali.

Parque Chacabuco: cancha No. 1, Casa Singer v. A. Cultura Física Catalonia, 2a. rueda menores, referee: Alfredo Saccardo.

Cancha No. 4, Argentinos Football Club v. Darling, 1a. rueda mayores, referee: Romeo Yametti.

Cancha River Plate, a las 7.30: Nacional Juniors v. Villa Crespo, 2a. rueda mayores, referee: Antonio Cambino. A las 9.30: Expedición al Interior v. Olimpo, referee: Félix de León.

Cancha San Telmo: a las 7.30, Compañía de Administración v. Excursionistas, referee: N. Nápoli. A las 9.30, Escuela Normal de Profesores No. 2 v. Chacarita Juniors, referee: H. González.

Parque Los Andes: a las 8, Estudiantil Palermo v. Edison, referee: Luis Terzi.

Resultado de los partidos jugados el domingo último—

Sol de Oriente 5, Peñarol Argentino 0; Chacabuco 0, Excursionistas 0; Estudiantil Palermo v. Sportivo Racing, ausente el segundo; Argentinos 3, La República 0; Darling 6, Estrella del Plata 0; Olimpo 2, Casa de Galicia 0; Nacional Juniors 2, Juventud Ideal 0; Expedición al Interior v. Talleres Massero, ausente el segundo; Casa Singer 8, Asociación Cultura Física 0; Almagro v. Ciudad de México, ausente el segundo; Casa Kraft v. Colón, anulado, ausente Casa Kraft, falta de documentación los jugadores del Colón; V. Ortúzar v. Deportivo Argentino, anulado por ausencia de ambos cuadros; Deportivo Cusenier 5, Laurel Argentino 1; Nicolás Villa 8, Lincoln 1.

CAMPEONATO REDUCIDO

Mañana por la tarde se disputará en la cancha que el club Boca Juniors posee en las calles Ministro Brin y Sengüel un campeonato reducido de football, organizado por a comisión directiva del mismo y en el que tomarán parte los diez teams de primera división de la Asociación Argentina de Football.

El campeonato será por eliminación en ruedas sucesivas hasta clasificar el campeón.

Los teams estarán formados por seis jugadores y la cancha será también reducida, miendo 40 por 60 metros.

El producto de las entradas será a beneficio del cronista deportivo César A. Miro.

CASA DE GALICIA

El domingo último se realizó en el Parque Olivera un torneo atlético, organizado por la Casa de Galicia, con el siguiente resultado:

Carrera interclubs, distancia 3.000 metros, 1.o Valentín Pereyra; 2.o, Alfredo Pemin; 3.o, Silvio Pavassini. Carrera llana de 100 metros, 1.o, Rogelio Merlo, 2.o, Enrique Rumbo; 3.o, Perfecto Gómez. Carrera llana, distancia 1.500 metros, handicap, 1.o, A. Pérez Guiráldez; 2.o, A. Rigatto; 3.o, Aurelio Rubio. Salto alto con impulso, 1.o, A. Ronvielli; 2.o, A. Rigalto; 3.o, A. Pérez Guiráldez. Salto alto sin impulso, 1.o, R. Martín; 2.o, A. Brigato; 3.o, A. Courrielles. Salto largo con impulso, 1.o, E. Rumbo; 2.o, A. Courrielles; 3.o, A. Rigalto. Salto en largo sin impulso, 1.o, A. Rigalto; 2.o, E. Rumbo; 3.o, A. Courrielles.

BOX

HUE-GEN CLUB

Firpo v. Mills

Hoy a las 22 se realizará en el tattersal del hipódromo Argentino, avenida Vertiz 695, organizado por este club un festival de boxeo, el que cuenta como número principal del programa el gran match revancha a 12 rounds de 3 minutos cada uno, con guantes de seis onzas, entre los profesionales Luis A. Firpo (argentino) campeón sudamericano de peso pesado y Dave Mills (chileno) ex campeón sudamericano del mismo peso.

Luis A. Firpo, argentino, campeón sudamericano de peso pesado, que se medirá esta noche con Darve Mills, chileno.

Como se recordará estos pugilistas se han medido ya dos veces en Chile, la primera vez se adjudicó el triunfo Mills por puntos, fallo que fué muy discutido por la prensa y público chilenos. En el segundo asalto Firpo derrotó a su contrario a los 75 segundos del primer round por knock-out, adjudicándose así el título de campeón sudamericano de todos los pesos.

Dado estos antecedentes el encuentro de hoy ha despertado enorme interés entre los aficionados a este deporte, pues es muy grande la expectativa despertada en el público por ver actuar en forma amplia a nuestro compatriota.

Antes de este asalto se realizarán las siguientes exhibiciones de boxeo:

Eduardo Fernández Górgolas, del Hue-Gen Club v. Horacio Lavalle, del Boxing Club de Buenos Aires, 3 rounds de 3 minutos; Godofredo Paine, campeón aficionados 1920 v. Luis Galtieri, profesional argentino, 3 rounds de 3 minutos cada uno; match a 6 rounds de 2 minutos cada uno con guantes de 6 onzas entre los aficionados Fernando Curtis, campeón aficionados 1920 Junior del Club Universitario, 54 kilos contra Eduardo D'Agostini, campeón aficionados 1920 senior.

El match entre Firpo y Mills será fiscalizado por la Federación Argentina de Box la que ha designado las siguientes autoridades:

Jurado. — Presidente, D. César Viale; vocales: Pedro Nazar Anchorena y Juan Carlos Palacios; referee, Eduardo Ramos Oromí; time-keaper, M. Muñoz; ayudante, S. Fautrier.

En el local del Hue-Gen Club, calle Viamonte 650, podrán obtenerse las invitaciones para este asalto, hasta las 21 horas.

AUTOMOVILISMO

AUTOMOVIL CLUB ARGENTINO

Esta tarde a las 18, se reunirá la comisión directiva par examinar los diversos informes solicitados sobre el estado de los caminos.

De ser favorables estos informes y no producirse nuevas lluvias, la carrera de automóviles Buenos Aires, Rosario, Buenos Aires, será corrida los días 11 y 12 del corriente mes.

MOTOCICLISMO

CLUB MOTOCICLISTA NACIONAL

Favorecido por el hermoso día y una concurrencia muy numerosa, se realizó el domingo último la décima excursión del año, por la disputa del premio Estímulo, a la ciudad de La Plata.

Los excursionistas en número superior a setenta, partieron de la plaza Once de Septiembre a las 8, dirigidos por los capitanes de ruta L. Fusinato e I. Gómez arribando a la capital platense a las 10.30.

Antes del almuerzo se efectuó un paseo por el bosque de La Plata y sus principales parques, emprendiendo el regreso a las 4 para llegar a esta capital a las 6.30 sin ningún contratiempo.

Concurrieron a esta excursión los siguientes socios: J. Gerli y señora, A. Beatti, N. Naddeo, A. Gerli, A. E. Lindiso, I. Gómez, H. Honores, N. Navarro, J. Copello, J. Rampi, E. Moggio, J. Rampi (hijo), N. Talman, V. Castro, D. Seguí, H. Newbery, J. Capilonch, T. Vázquez, P. Aragnón, L. Sobedo, N. Bozzano, A. Pretile, H. Sanglas, H. Buzzo, F. Dranis, M. Arcas, R. Brami, A. Urbani, L. Fusinato, H. Imbert, J. Mariani, E. Nágera, V. Trasino, J. Kahn, C. Pellerano, J. Tusimi, C. Saboni, M. Ares, M. Cáceres, F. Suárez, J. Cáceres, F. Scally, N. Wilson, N. Scally, F. PPringles, C. Pfeiffer, P. Cazzaniga, etc.

BUENOS AIRES MOTO CLUB

Este club realizó el domingo último una excursión a la vecina localidad del Tigre.

Los excursionistas partieron del local social, a las 8.30 y se dirigieron hasta el Tigre, donde se sirvió un almuerzo, regresando luego a la playa de San Isidro, permaneciendo los excursionistas hasta las 16 horas; de allí se pasó al Parque Hotel, de Vicente López, donde se sirvió un te, regresando al local a las 18,30 horas.

CICLISMO

CICLES CLUB ARGENTINO

Organizada por la comisión directiva del Cicles Club Argentino, se realizó el domingo último una carrera ciclista denominada Circuito Norte, con el resultado que damos a continuación:

Primera categoría: primero J. Guzzo; segundo, E. R. Greten y tercero J. Cassero; segunda categoría: primero, J. Zampicchiati; segundo, A. Malvassi y tercero, E. Porro; tercera categoría: primero, A. Toraño; segundo, J. Montani y tercero A. Valverde.

NATACION

CLUB DE GIMNASIA Y ESGRIMA

Mañana, a las 8.30, se realizará en la pileta de natación de este club un concurso interno de natación, en el que se efectuarán las siguientes pruebas:

Carrera de 30 metros para niños. Carrera de 30 metros para socios. Salto en alto. Carrera de 60 metros para cadetes. Carrera de 300 metros para socios. Lucha acuática. Cinchada. Carrera de tinas para niños. Water Polo.

A los vencedores de las diversas pruebas se les otorgará medalla de plata y a los segundos de cobre. Los socios que deseen participar en dicho concurso podrán inscribirse en la intendencia del club o en el campo de deportes, hasta media hora antes de dar comienzo el concurso.

Concurso interno de bastón—

La comisión directiva del Club de Gimnasia y Esgrima ha resuelto realizar un concurso interno de bastón en su local central, el que dará comienzo el día 15 del corriente a las 21 horas; en caso de no terminar en la misma noche se proseguirá en los días sucesivos a la misma hora. Desde la fecha hasta el 11 del corriente queda abierta la inscripción para los socios que deseen participar en dicho concurso.

Cada uno de los competidores se medirá con todos los demás, salvo el que haya perdido cuatro encuentros, el que quedará eliminado del concurso. En cada encuentro se realizarán dos asaltos de dos minutos. El jurado, si lo juzga conveniente, podrá mandar efectuar otros asaltos con el objeto de establecer el vencedor. En cada categoría deben tomar parte como mínimum tres tiradores, en cuyo caso se adjudicarán un primer premio medalla de oro (en la primera categoría) y medalla de vermeil (en la segunda y tercera categoría).

Siempre que el número de los que tomen parte por categoría sea de cinco o exceda de este número se establecerá un segundo premio medalla de plata (por categoría).

ATLETISMO

CLUB SPORTIF SUIZO

Organizado por la comisión directiva de este club y con motivo de la inauguración de una nueva cancha de tennis, se realizó el domingo último en el campo de deportes que posee en Villa Dominico, un torneo atlético, con el resultado siguiente:

Salto en largo, con impulso, 1o. Martín, del Sportif Suisse; 2o. Gunchan, del Sportivo Francaise. Salto en largo sin impulso, 1o. Martín; 2o. Montée, del Sportive Francaise. Salto en alto sin impulso los. Knapp y Lamm, ambos del Sportif Suisse; Salto en alto con impulso, 1o. Spiess, del Sportif Suisse; 2o. Lissalde, del Sportive Francaise. Arrojar el martillo, 1o. Rohner, del Sportif Suisse; 2o. Lang del Sportive Francaise. Arrojar la bala, 1o. Barnetche, del Sportive Francaise; 2o. Bkauser del Club de Gimnasia Suizo. Salto triple, 1o. Gincham, del Sportive Francaise; 2o. Knapp. Final de la carrera de 250 metros, 1o. Bapaume, del Sportive Francaise; 2o. Knapp. Arrojar la jabalina, 1o. Spiess, 2o. Bohner. Final de la carrera de 100 metros. 1o. Bapaume, 2o. Knapp. Salto a la garrocha, 1o. Thunning, del Club de Gimnasia Suizo. Arrojar el disco, 1o. Knapp, 2o. Shuellmamm.

ASOCIACION DE PROFESORES DE EDUCACION FISICA

En el local de esta asociación, calle Coronel Díaz 2180, se realizó el domingo último un concurso por la copa Asociación entre los equipos representativos del Instituto Superior Nacional de Educación Física y el de la Asociación de Profesores de Educación Física.

Como se re recordará, ambos equipos habían empatado en el total de puntos, por dicha causa se realizó una nueva reunión de desempate con el resultado siguiente:

Pelota cazadora, Instituto, 5 tantos; Asociación, 1 tanto; total, Instituto, 2 puntos; pelota al cesto (señoritas), Instituto, 39 tantos; Asociación, 11; total, Instituto 1 punto; pelota al cesto, varones, Instituto, 25 tantos; Asociación, 222; to-0; total, Instituto, 2 puntos. banderitas, Instituto, 4; Asociación, 0; total, Instituto, 2 puntos.

Por lo tanto el triunfo correspondió al equipo del Instituto por 6 puntos contra cero.

El jurado estaba formado por los siguientes señores: D. Leopoldo Herrera, D. B. Calvinho y la señorita Juana Alzú.

PELOTA

CLUB SPORTIVO BARRACAS

Correspondiente al torneo interno de pelota a paleta se jugarán hoy en la cancha de este club, los partidos siguientes:

Cuarta categoría, serie B, Volpe y Ferrero v. Ramos y Mayrhofer, a las 20.30; cuarta categoría, serie B, Pasquez y Sabaté v. Enrico y Aranda, a las 21.15; segunda categoría, Forte y Nicolini v. Ibáñez y Arbó, a las 22; y tercera categoría, serie A., Sfrisso y Bol v. Cortman y Lamotta, a las 22.45.

VARIAS

CLUB DEPORTIVO FLORESTA

La nueva comisión directiva del Club Deportivo Floresta ha quedado así formada:

J. Romero, presidente; J. B. Maneiro, vicepresidente; C. A. Figueroa, secretario; L. Gaitani, prosecretario; F. A. Gaitani, tesorero; F. Villafañe, protesorero; A. Solamendi, N. Padilla, E. J. Romero, H. Genovese, A. Jorge y A. Contreras, vocales.

F. OSCAR CACHAU

EX-MARTILLERO DEL BANCO MUNICIPAL

CANGALLO N.o 541 - U. T. 3080 (Avenida)

Continúa todos los días a las 15 hasta terminar, el remate de las ALHAJAS de la casa RETTES por clausura de negocio, en CANGALLO 537

$ 1.500.000 en ALHAJAS, sin base y al mejor postor

Exposición desde las 10 en adelante

Todas las joyas son garantidas de la calidad que se indica

CANGALLO 537

CARNE LIQUIDA

Del Doctor VALDES GARCIA

ES EL MEJOR

Reconstituyente del mundo

25 años de éxito creciente

Su poder nutritivo es insuperable, es el remedio más eficaz para combatir la anemia, debilidad, afecciones nerviosas, males de estómago, etc., para tratar la tisis, para los niños enfermizos y raquíticos y abreviar las convalecencias de todas clases de enfermedades.

ÚNICOS CONCESIONARIOS:

JOSÉ PERETTI & Cía.

RIVADAVIA 1914 — BUENOS AIRES

Dr. Fernandez Castro

ENFERMEDADES DE LOS OJOS ANTECIOS

Jefe del servicio de Oftalmología del Hospital Juan A. Fernández

Consultas de 2 a 4. DEFENSA 691

TALLER DE GRABADOS

SELLOS DE GOMA

— DE —

ALEJ. N. BARÉS

U.T. 3726 AV.

BUENOS AIRES

686 - BMÉ. MITRE - 686

OPORTO Y JEREZ

'SANDEMAN'

Portalis y Cía. Ltda.

ASPIRINA BAYER

La verdadera legítima

Contra la Grippe, Dolores de Cabeza y de Muelas, Reumatismo, Neurálgia, Gota y toda clase de Resfriados.

Consulte a su Médico sobre la bondad de este Remedio.

Venta libre en todas las Droguerías y Farmacias

ASPIRINA BAYER ASPIRINA ASPIRINA BAYER ASPIRINA

ARTE • TEATROS • CINEMATOGRAFIA

El éxodo y la invasión

Aunque en verdad, algo ingenuamente, nos habíamos forjado la fresca y risueña ilusión de que, en los achicharradores meses del estío incipiente, y debido a la "relache" a que se acogen las principales compañías que han trabajado en la temporada de invierno, nos podríamos ver libres de la asistencia forzosa a esas cavernas plutónicas, en que se convierten las salas de espectáculos durante la canícula. Pero está visto, que eso de hacerse ilusiones, de cualquier índole que sean, sigue siendo tan aventurado en la actualidad, como lo ha sido en los luengos siglos pretéritos.

Porque aun cuando es cierto, que el éxodo temporal de las grandes compañías se ha iniciado en forma intensa, como lo esperábamos; en cambio, un acontecimiento hasta cierto punto imprevisto, pero sí doloroso y mortificante, ha venido a echar por tierra todos nuestros aéreos castillos veraniegos. Pues ha de saberse que, al éxodo de los eficientes ha seguido la invasión de los inválidos...

Mas, no ha de reducirse nuestro infortunio estival a resistir solamente a los malos cómicos, ¡no!

Pues, como un elenco rural y trashumante, que haya conseguido todos sus éxitos "artísticos", de Puente Alsina, al oeste, no podría pretender que los autores alfabetos y consagrados le entregaran sus producciones, hemos de vernos obligados ¡oh dolor! a asistir a los estrenos de ciertas obras de autores novicios, de esos que — sabemos — son legión, y que escudan su resplandeciente indigencia mental en eso que ellos llaman "entusiasmo juvenil" y que nosotros sabemos es sólo la crisis aguda de una intrepidez o una audacia infinita.

Anoche en la Comedia

Este teatro presentaba anoche en la sección de las 22, el característico aspecto de sus grandes días. Un público numerosísimo y presa de una visible ansiedad, aguardaba, rumoroso, el momento en que se alzara el telón.

¿Y la causa de esta expectativa?... Es que se iba a estrenar una nueva obra hecha expresamente para el niño precoz Narcisín, y había que ver cómo resultaba "aquéllo".

En el minúsculo protagonista que tendría la obra se tenía la confianza de siempre. Y en el autor también se tenía fe.

Es éste un muchacho joven, entusiasta, y aunque algo magro, muy fogueado en lides de este jaez... De manera que todo contribuía a que se aguardara algo "como la gente". Y, para felicidad de todos, así sucedió.

La revista "La ilusión de un canillita" da títulos más que suficientes a su autor para que aspire en adelante a estrenar siempre en el radio central, pues Romeu, tal vez por una excesiva modestia, se había reducido siempre a estrenar por la "Siberia".

Bien: tiene "La ilusión de un canillita" escenas y cuadros de mucho efecto, y colorido y gracejo de buena ley.

Hay varios monólogos hechos con intención a veces, y a veces con un poquito de emoción, que no desentona con la índole francamente jocosa de la obra.

Y todo esto está hecho en ese verso fácil y sin protocolos que tanto contribuye a hacer más liviana y amena tal cual escena, tal cual situación, que de haber sido hecha en prosa, hubiera resultado—es lógico—muy prosaica.

Una parodia de tonadilleras y bailarinas populares, fué interpretada por la Agueda, la Povoci y la Sánchez con mucha gracia y acierto. Este número fué muy aplaudido y se debió bisar.

Ibáñez en varios monólogos, muy correcto también.

Un detalle que revela plausible tacto en su autor, es el de no haberse recargado en ningún momento la labor de Narcisín; el inteligente chico logró lucirse mucho, sin verse obligado a extremarse o a echar el resto, como ya le ha sucedido en otras obras que sabemos.

La música del maestro Terés se deja oír en todo momento.

La decoración y la presentación en general de muy buen gusto, lucida y flamante.

El autor fué llamado al final a agradecer los aplausos que fueron abundantes.

Hay obra para rato.

La lírica popular

Con la bella ópera de Puccini "La fanciulla del West", hará la función de esta noche la compañía que dirige el maestro De Angelis.

La soprano Simzis será la protagonista que tenga la obra esta noche. Además cantaron Baldrich, Moreno, Cairo, Martínez, etc.

Del Buenos Aires

Se estrenó anoche por la compañía Rambal, el segundo episodio de "La moneda rota", que se titula "El secuestro de Lucille".

El convencionalismo en el teatro, cualquiera sea el género de éste, debe tener un límite. Y en esta obra por episodios que viene haciendo aquel conjunto, se extrema la nota ingeniosa hasta hacerla ridícula.

Algunos recursos escénicos que vistos en una cinta cinematográfica convencen casi siempre, observados a la luz de las candilejas resultan grotescos.

En el episodio estrenado anoche nada hay que logre convencer ni medianamente al espectador. La gente sonríe entre despectiva y burlonamente de todas esas inocencias que se hacen, ante su vista; pero ¿protesta? no; llena el teatro noche a noche.

Entonces señor Rambal: que siga "la... Moneda rota!".

GALERIA CINEMATOGRAFICA DE "LA EPOCA"

Buck Jones, rival de Tom Mix y Williams S. Hart, en las películas del Far West

Debut postergado

Debido a que se encuentra enferma la futura "estrella" Inés Berutti, se ha postergado el debut de la compañía que encabeza y que debía realizarse hoy en el Avenida.

Las obras a representarse son todas para exclusivo lucimiento de la expresada artista y el debut es imprescindible realizarlo con su concurso.

Se espera que para el viernes se encuentre restablecida.

Otro elenco

El actor San Juan que forma parte del elenco de la Comedia no será de la partida en la excursión próxima a Montevideo.

Abandona a las huestes a que da lustre el infatigable Narcisín y probará fortuna por su cuenta.

Con un elenco que tendrá entre sus componentes a la Anglada y la plana mayor de las huestes Cañete-Reig, exceptuados estas dos figuras intentará una temporadita en el Victoria.

Veremos si consiguen llevar más público que los actuales ocupantes de aquel escenario.

Ensayo

La compañía que encabeza Angela Tesada y que dirige el conocido periodista Tito Livio Foppa, ha empezado ayer en el Apolo los ensayos de "Los salvajes", drama de Alberto Ghiraldo, que constituye una excelente novedad.

Como ya lo hemos anunciado, el debut se realizará el jueves 16. Se trata de un elenco compuesto de elementos de reconocidas condiciones, y si a esto se agregan los prestigios intelectuales del intenso autor de "Alma gaucha" y "Las columnas de fuego" resulta lógico el interés que ha despertado este debut.

Teatro nacional

Nuevo—

Mucho público sigue concurriendo a las representaciones que la compañía Rivera de Rosas continúa dando de la pieza dramática de Berruti "Madre tierra", obra que va esta noche otra vez, y que ha de seguir ocupando el cartel de este teatro hasta el próximo estreno, que no está muy cercano aún.

Apolo—

A último momento se ha debido modificar el programa del día en este teatro; en lugar de "Montmartre" que se venía haciendo estas últimas noches, subirá a escena la bonita comedia de R. Gache "Te quiero, te adoro".

Florida—

El drama selvático de Ricardo Paz "En un rincón de la selva" se mantiene en el cartel nocturno de este teatro de la galería Güemes.

En vermouth se da siempre con éxito la pieza "Como la espuma", de Gentilhuomo y Falosne.

Género chico nacional

San Martín—

Hoy en tercera sección el elenco que viene actuando en este teatro reprisará la opereta de Parravicini, Contestábile, Espí y Payá "Lobo de mar". En vermouth, primera y segunda se hará, respectivamente, "Papá Batista", "Y el retoño florecerá"... y "Mujer y amante"..

—El próximo jueves se estrenará en este teatro la pieza en un acto y tres cuadros "La mejor doctrina", de Alejandro Berruti, el aplaudido autor rosarino que acaba de triunfar con "Madre tierra".

Argentino—

Esta noche en la segunda sección, se estrenará la pieza en un acto y tres cuadros "La merced de San Antonio", obra que hubo de estrenarse en el Nacional recientemente.

En vermouth y tercera se hace la revista de Carlos Romeu "La revista de Cupido" que se mantiene con facilidad en cartel. En 1.a "El tigre de los corrales".

Nacional—

Con el mismo programa de días anteriores se hará el espectáculo de hoy en este teatro.

"El cabo Gallardo" sigue figurando con éxito en vermouth y tercera, y en las otras dos secciones se hace siempre "El señor diputado" y "Nápoli en Buenos Aires".

La pieza de Escobar "Flor de Lis" sigue ensayándose y será estrenada en breve.

La revista española

Liceo—

Fué bien recibida por el público la reprise realizada anoche de la revista "Tonadilleras, tonadilleras y tonadilleras", pieza que figura hoy en primera.

En la tercera sección se reprisará "¡El fin del mundo!", aquella revista de Cortés y Devalque que en el Avenida alcanzó a las 200 representaciones seguidas con la Rosita Rodrigo de principal intérprete. Ahora el rol de más compromiso estará a cargo de la Chinchilla.

En vermouth y segunda se hará "El pan nuestro de cada día" y "La Avenida de Mayo".

Comedia española

Victoria—

Por cuarta vez se hará en este teatro el melodrama en tres actos "La aldea de San Lorenzo", que acaba de obtener buena acogida.

—El próximo sábado 11 del corriente se beneficiará la primera actriz señora María Cañete.

Noticias breves

La actriz Carmen Casnell que formaba parte del elenco que encabeza Camila Quiroga ha sido contratada para actuar en el Florida como primera actriz. Es una excelente adquisición, La Casnell tiene condiciones de primera actriz que pueden hacerla destacar de un elenco.

En el Empire reaparece hoy la aplaudida cancionista Raquel Moeller que mañana miércoles se despedirá del público de aquella sala.

Conciertos

CONSERVATORIO ROSSEGGER

El sábado próximo a las 20.30, se efectuará el XXXIV concierto de los alumnos del conservatorio Rossegger.

En esta audición, que se efectuará en el Prince George's Hall, se desarrollará el siguiente programa:

Primera parte. — 1. Piano y orquesta, concierto tercero (tiempo primero), Beetroven, señor Américo Rosa; 2. Violín, Chant d'Amour, Drdla, señorita Zulema Cerello; 3. Piano, Marmullo de Primavera, Sinding, señorita Cora Cowan; 4. Violín, romanza (Op. 40), Vieuxtemps, señor Hermes Peressini; 5. Canto, Tosca (Vissi d'Arte), Puccini, señorita Clara Sinclair; 6. Violín, Legenda, Wieniawski, señorita Mabel Mc. Connel; 7. Piano, Rapsodia número 2, Liszt, señorita Jacinta Arano; 8. Violoncello, La Cinquantaine, Gabriel-Marie, niño Darío Fontana; 9. Canto, Butterfly (Un bel di vedremo), Puccini, señorita Inés Méndez; 10. Conjunto, variaciones sobre un tema de Corelli, Tartini-Kreisler. (Clase superior de violín).

Segunda parte. — 1. Conjunto y orquesta, a) Reve de Jeunesse, Rossegger; b) Menuet Ancien, Rossegger; 2. Violín, Gavotte, Gossec, niña Leonora Tarana; 3. Canto, Aida (Celeste Aída), Verdi, señor José Fernández; 4. Piano, A la primavera, Grieg, niña Clotilde Calderoni; 5. Violín, Poemas V y VI, Hubay, señor Enrique A. Viglione; 6. Canto, Faust (Aria del Gioiello), Gounod, señorita Blanca Cardoso; 7. Piano, La Crasse, Paganini-Liszt, señorita Lea Ureda; 8. Violín, Capriccio Burlesco, Hauser-Rossegger, señor Carlos Marcucci; 9. Conjunto y orquesta Marcia turca, Mozart.

ASOCIACION FILARMONICA ARGENTINA

La señorita Paquita Madriguera, que dió anoche un concierto en la Filarmónica Argentina, es una joven pianista de quien se enorgullecerá su patria, pues a pesar de su corta edad—es casi una niña—posee ya sobresalientes cualidades técnicas y musicales.

Discípula de Granados, su juego, al decir de los que oyeron al autor de "Goyescas", se asemeja mucho al del maestro, dentro de una persona lidad interesante y de un temperamento femenino lleno de encanto.

Anoche dió la hermosa sonata "Los adioses", de Beethoven, con gran emoción; su estilo puro, su digitación clara, sin efectismos, su musicalidad, todo contribuyo a dar singular interés a la célebre obra del gran genio. En las obras de su maestro: "La maja y el ruiseñor" y allegro de concierto, obtuvo un legítimo triunfo, pues interpretó estas páginas con gran maestría. También probó la seguridad y brillantez de su técnica, colorido y claro; en "Triana", de Albeniz, obra difícil que ejecutó admirablemente.

También nos agradó mucho en Vals, de Chopin, dicho con gran elegancia: Pastoral (Cu-Cu) de P. Madriguera, que prueba que la joven concertista es también una compositora de talento: "Jardines bajo la lluvia", de Deussy y Polonesa No. 2 de Liszt, ejecutada con suma brillantez.

El público aclamó largamente a la joven concertista, que tuvo que conceder varios bis y agregar varios números al nutrido y selecto programa.

SOCIEDAD NACIONAL DE MUSICA

En el Museo Nacional de Bellas Artes dará esta noche un concierto de obras de autores argentinos la Sociedad Nacional de Música.

En el programa:

Alberto Williams, Trío op. 54, allegro moderato, berceuse, final, para violón, violoncello y piano, señores Andrés Gaos, Carlos Marchal y Ernesto Drangosch; Alberto Williams, Las semillas del cardo, Huayno; José Andrés, El encanto de la tierra; Floro M. Ugarte, Bajo el parral; Ricardo Rodríguez, Las mariposas, para canto y piano, señora Enriqueta Basavilbaso de Catelín; Ernesto Drangosch, Seis bagatelas, op. 16 (1913), impromtu, elegía, escena de baile, leyenda, balada, fuga, para piano, señor Ernesto Drangosch; Ernesto Drangosch, Deux yeux, ¡Amemos!, En paz (1a. audición, 1920), para canto y piano, señora Enriqueta Basavilbaso de Catelín.

Cinematografía

"La señorita con mandil"

El viernes próximo la Sociedad General Cinematográfica estrenará esta nueva producción de Artcraft, en la que reaparece la bellísima actriz yanke, Mary Pickford.

Es ésta, sin duda, una de sus interpretaciones más acertadas y en ella ha puesto la delicada artista toda su inteligencia artística y toda la plasticidad que le han dado tan justa fama en el mundo del arte mudo.

El asunto de "La señorita con mandil" es de un inmenso interés humano y llega al espectador desde las primeras escenas. En él, la Pickford vuelve a demostrar su perfeccionamiento técnico y nos olvidamos por instantes de que tras la máquina cinematográfica está desarrollando su incansable labor el verdadero intérprete de muchísimos films americanos: el director.

"En las gradas del trono"

La Sociedad General Cinematográfica estrena hoy en los cines Select y Grand Splendid esta graciosa creación de Paramount interpretada por el popular galán joven Wallace Reid.

Hawthorne y Blacke, estudiantes norteamericanos los dos, se hallan en **Europa en excursión. Su dinero de turistas no puede ser más escaso.** Se reduce a cinco francos. Pero cuando se es estudiante y se viaja por Europa no debe preocupar semejante problema. Están los excursionistas en Monte Carlo y para algo existe Monte Carlo. En efecto, los cinco francos se multiplican prodigiosamente en la mesa de la ruleta. Tanto se multiplican que salta la banca, y ya dueños de tan fabulosa cantidad resuelven ir a Venecia y derrochar allí el dinero ganado. Pero Radulski, personaje convenientemente misterioso, es su guía y en vez de llevarlos a Venecia los conduce a su pequeño reino desconocido, el reino de Bovinia, cuya capital es Oberón. Y está visto que Bovinia no es Venecia. Un golpe de viento se lleva el gabán de Hawthorne a una casa vecina, donde éste encuentra a una joven extraordinariamente hermosa. ¿Qué puede ocurrir en Oberón para distraer a dos extranjeros deseosos de divertirse? En Bovinia ha estallado la revolución y Hawthorne alistado entre los rebeldes, tiene un papel importante. Pero en todo acontecimiento político conviene indagar dónde está la nariz de Cleopatra, y Hawthorne ha descubierto que la nariz de Cleopatra la posee la princesa Irma, que es, debido a la insondable voluntad del destino, aquella muchacha incomparable que vió una vez al precipitarse en pos del viento para recuperar su gabán. Por esa razón deja de ser revolucionario y se vuelve realista. Mas una actitud tan categórica no puede dejar de engendrar consecuencias importantes. La primera consecuencia de su cambio de partido consiste en que el jefe de los rebeldes le pida dinero para la revolución y la segunda es menos tolerable aún: lo reduce a prisión.

Afortunadamente, el dinero de Monte Carlo lo salva. Lo distribuye con profusión y promete mediar entre rebeldes y realistas para concertar una paz honorable. Y no hace eso solamente. Hawthorne introduce en el aletargado y maravilloso reinado de Bovinia los métodos técnicos de Estados Unidos, sus procedimientos comerciales, sus sistemas de fabricación. Bovinia se transforma y el protagonista está a punto de renunciar a su felicidad, puesto que un ciudadano simple y democrático no puede casarse con la hija de un rey. No piensa lo mismo el rey Augusto, que es un admirador de Wallace Reid y cuya influencia en el desenvolvimiento económico del reino lo entusiasma y lo enardece.

"Como Dios la hizo"

Es este un film de argumento sencillo y emocionante, matizado por momentos, de situaciones graciosas y de un encanto inexpresable de tierna poesía. Lo interpreta un discreto conjunto de artistas, entre los que se destacan: la protagonista, Mary Odette, Henry Victor, A. Migliar y Lola Cornero.

Es la historia de una joven — Raquel Higgins — cuya existencia pasa tranquila, ajena a toda otra preocupación, que los quehaceres, que como simple sirvienta debe atender en una modesta casa de corta familia. Pero un buen día, Raquel, recibe la fausta noticia de que por virtud de una disposición testamentaria es dueña de 500 libras esterlinas.

Estas dichosas libras, vienen a trastornar a la pobre joven y sus dormidos sentimientos de ambición se despiertan con caracteres alarmantes para sus patrones. Hará en adelante —según su propia expresión—"vida burguesa" y se rebela contra todo y contra todos. También ella será "señorita". Da comienzo a la obra de transformación social de Raquel, una modista. Luego consigue por medio de hábiles engaños — respecto de su verdadero origen — provocar primero, la simpatía de Seward Pendine, joven miembro de una familia noble, para terminar casándose con él sin el beneplácito de los suyos. Viven felices, hasta que una desgracia en el hogar de Seward hace que el matrimonio deba instalarse en la residencia de los aristócratas Pendine. Desde luego, por mucho que pueda haberse refinado la ex sirvienta, contrasta su modo de ser — poco menos que rudo — con la fina prolijidad de modales de los habitantes de la señorial casa. Esto y la fatal circunstancia de tropezar con alguien que conoce su verdadera historia — quien la revela — vienen a perturbar las cosas.

Humillada por todos, debe abandonar el hogar, huye entonces dejando por escrito, con profundo dolor, la noticia grata que reservaba para su enamorado esposo: ¡Es madre!... Han pasado dos años y una ola de fatalidad sacude persistente a los Pendine, quienes quieren ahora reparar el injusto daño causado a la infeliz madre... Ella lucha contra el medio adverso con voluntad de fierro. El niño — fruto de su amor sincero — pide ver a "papá".

Un día, le deja a las puertas de la casa de su padre. Con el niño, ha penetrado un rayo de luz y esperanza. Y más tarde, llega a completar la dicha, la generosa madre que arranca del viejo aristócrata — padre de Seward — esta frase definitiva: "No Raquel. Usted tiene la pasta de una gran mujer. Recién lo comprendo".

El asunto, unido a la técnica admirable de la casa productora — Hollandia Films — al talento interpretativo de los personajes y a la maravillosa grandeza de los paisajes que registra, hacen de esta película un digno exponente del más puro arte cinematográfico.

El programa Max Glücksmann lo estrenará. — V. V.

El programa de hoy

GRAN SPLENDID THEATRE. — Santa Fe 1851. — La sala de moda y más fresca de Buenos Aires, enfriamiento y renovación automática de la atmósfera a cada 27 minutos. ¡Cuán gratas esos anaditos... Carlitos inmigrante; El maquinista abnegado, En las gradas del trono.

EMPIRE THEATRE. — Corrientes y Maipú. — La eterna tentadora, Flor de durazno.

CAPITOL THEATRE — Santa Fe 1848. — El candidato de Bárbara; La eterna maldad; Donde pone el ojo pone la bala.

SELECT — Suipacha 482. — Techo abierto. — Hoy a las 16.30 y a las 21: Corazones ... El árbol de la ciencia; En las gradas del trono.

SELECT LAVALLE. — Lavalle 921. — Cartel rojo; Gente parlanchina, Jaque mate. Lobos del camino.

GENERAL BELGRANO. — Cabildo 2165. — La bestia negra, Lazos invisibles, La hija del arrabal, El estanciero de la cumbre; Un hombre a la fuerza; El rajan.

SMART PALACE. — Corrientes 1279. — Los caballeros de las tinieblas, Carlitos en el teatro; A toda máquina; La eterna tentadora.

SELECT BUEN ORDEN — Bernardo de Yrigoyen 1521. — Hoy, tarde y noche: El tercer beso; La mujer salvaje, Paso a la juventud, El jugador convertido.

CRYSTAL PALACE. — Corrientes 1550. — La curva de la muerte, Lobos de la frontera; Mares limpias.

FLORIDA (Galería Güemes). — Hoy: La primera nube, En un rincón de la selva; poesías por Berta Singerman.

GAUMONT THEATRE. — Rivadavia 1635. — Los caballeros de las tinieblas, Carlitos en el teatro, El valle de los gigantes, Un drama de hoy; La eterna tentadora, Actualidades números 27,28.

THE AMERICAN PALACE. — Córdoba y Callao. — Satán dictador.

TEATRO PRINCESA. — Suipacha 460. — Hoy, en ... de 11 de la mañana a 23 de la noche. Amores del desierto, La doncella ... Film, últimas informaciones argentinas.

IMPERIAL CINE. — ... — Stella Maris; Esclavitud, La ... del lobo.

ELECTRIC PALACE. — ... — Fiel a su escudo; Mal agüero, El jabón número 13.

ETOILE PALACE. — Corrientes 2759. — Treinta mil dólares; Los lobos de la frontera; Un ... La venganza del ...

CINE PRESIDENTE ... — Rivadavia 3753. — Hoy tarde y noche: Supremo divino, ... de ...; El hogar sin hijos; Un ... Pathé Revista 25.

PETIT SPLENDID — Libertad 976. — Hoy Variado programa.

CINE ... — Entre Ríos 2433. — Varios estrenos interesantes.

CINE ... — Cabildo ... (Belgrano). — Los ... de ... La caprichosa.

ESMERALDA. — Esmeralda 443. — Hoy, tarde y noche ... Pierrette Flori, Gardel-Razzano y ...

PORTEÑO. — Corrientes 486. — Variedades ... Isabel Fortuna ...

MAJESTIC ... — ... los días estrenos de ... números de varieté.

TEATRO SOLEIL. — Corrientes 3150. — ... estrenos ...

CINE BARRIO No. 6. — ... 2970. — Hoy, tarde y noche. Variado programa con estrenos.

CINE MODERNO. — Corrientes 680. — Hoy Variado programa ...

CINE BOLIVAR. — ... — Hoy Variado programa ...

CINE TEATRO ... — Rivadavia 7753. — Hoy. Programa ameno con estrenos.

CINE PARK (Plaza Italia). — Variado programa con estrenos.

CINE COLON DE FLORES. — ... — ... de las grandes películas. Programa ameno con estrenos.

CINE TEATRO PARIS. — Rivadavia número 5048-42 (Vélez Sarsfield). — Todos los días, variado programa con estrenos.

REAL CINE. — Esmeralda 452. — Hoy: Variado programa con estrenos.

TEATRO CINE-PARK — Santa Fe y Thames. — Hoy: Debut de los cantores nacionales Gardel-Razzano.

BUENOS AIRES

Compañía de obras de aventuras norteamericanas y de gran espectáculo RAMBAL

HOY

A las 17.30 y 21.30

El Secuestro de Lucille o La Moneda Rota

Platea, tarde $ 2; noche 2.50

FABRICA ELECTRICA — H. Pomarici

Confites, Bombones y Pastillas

Fábrica: OLAVARRIA 611

Escritorio: OLAVARRIA 615

Coop. Telef. 43, Boca

BUENOS AIRES

Si usted examina la red de estos ferrocarriles, encontrará que puede utilizarlos en todo el territorio de la República.

FERROCARRILES DEL ESTADO

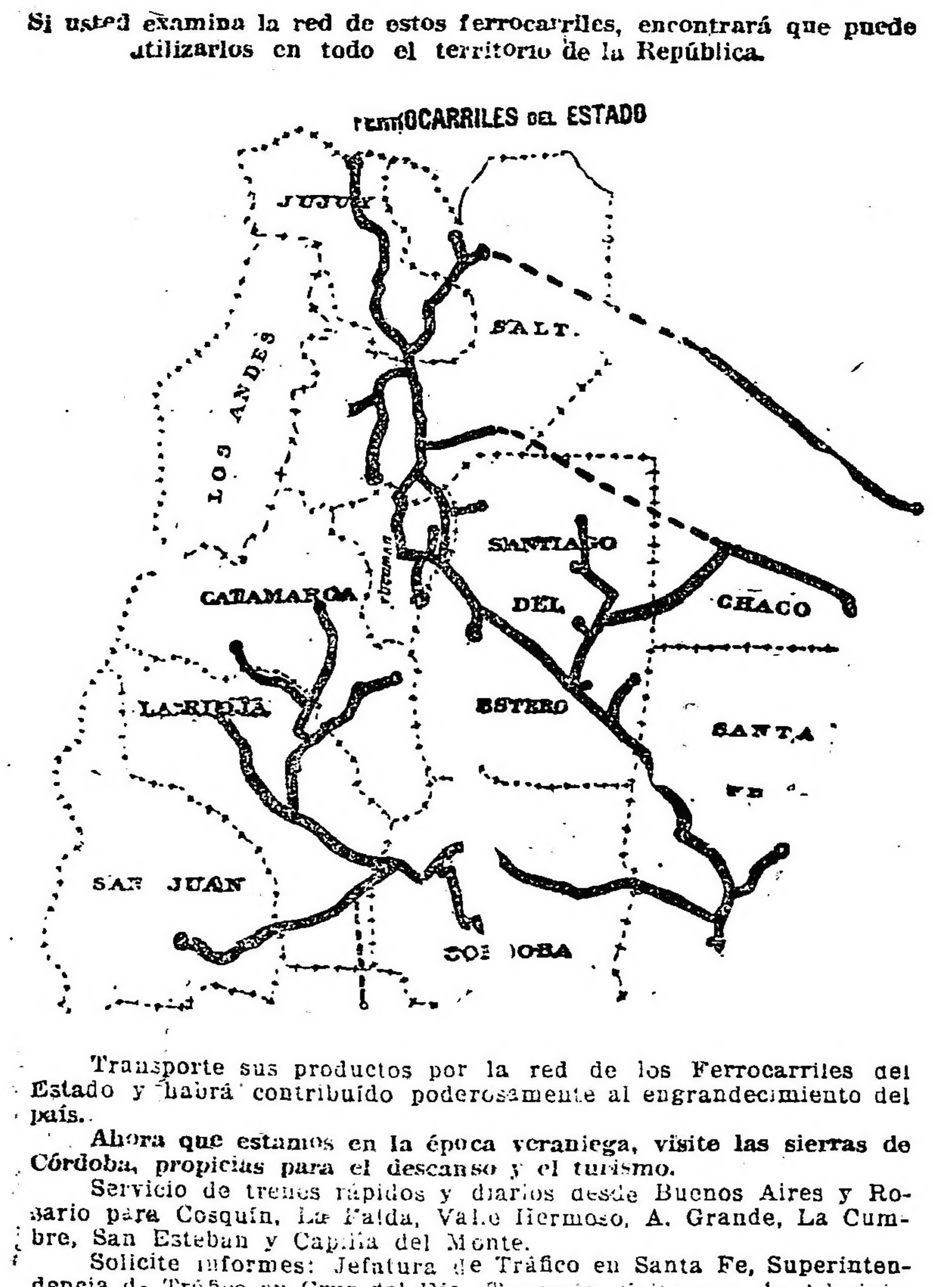

Transporte sus productos por la red de los Ferrocarriles del Estado y habrá contribuído poderosamente al engrandecimiento del país.

Ahora que estamos en la época veraniega, visite las sierras de Córdoba, propicias para el descanso y el turismo.

Servicio de trenes rápidos y diarios desde Buenos Aires y Rosario para Cosquín, La Falda, Valle Hermoso, A. Grande, La Cumbre, San Esteban y Capilla del Monte.

Solicite informes: Jefatura de Tráfico en Santa Fe, Superintendencia de Tráfico en Cruz del Eje, Tucumán, Salta o en la Administración General, Perú 672. Buenos Aires.

DOMINGO FERNANDEZ BESCHTEDT,
Administrador General.

OBESIDAD

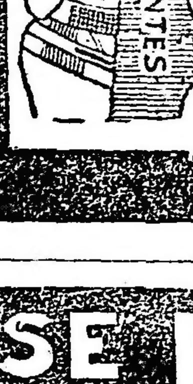

... dilatación de estómago, Riñón móvil, y operados en general. Modelos especiales para la reducción de las caderas muy prominentes. Es un error comprar una faja desconocida por la razón de que es barata. Adopte el modelo "LEONARD" que reune toda la perfección requerida para obtener el resultado apetecido, pues sólo se confeccionan de medida y para cada caso. Solicite nuestro folleto "LEONARD", que se remite gratis. — LEONARD, 577 Esmeralda 577 Buenos Aires. — Nota: Las señoras son ...

USE FLUIDO MANCHESTER

ANTISARNICO Y DESINFECTANTE

CURA LAS HERIDAS ... MATA ...

MAQUINARIA y ACCESORIOS

AGRICOLAS

INDUSTRIALES

ELECTRICOS

Molinos a Viento "AERMOTOR", Bombas, Tanques, Cañerías, Alambres, Postes, Varillas, Coches, Aceites y Grasas lubrificantes, Medicamentos para animales, etc. etc.

Pidan los Catálogos ilustrados

AGAR. CROSS & Co. Ltd

Paseo Colón esq. Venezuela — 600.- Entre Ríos - 624

BUENOS AIRES — ROSARIO

TUCUMAN — BAHIA BLANCA — MENDOZA

Exposición Central de Artefactos Eléctricos y Accesorios,

126, SUIPACHA, 130 — Buenos Aires

MUNSON STEAMSHIP LINE

Avenida de Mayo 560, Bs. Aires

VAPORES de PASAJEROS para NUEVA YORK

PROXIMAS SALIDAS:

"HURON", alrededor diciembre 15 de 1920. Primera, segunda y tercera clase.

"AEOLUS", alrededor 28 diciembre de 1920. Primera segunda y tercera clase.

"MARTHA WASHINGTON", alrededor enero 31 de 1921. Primera y segunda clase.

"HURON", alrededor febrero 17 de 1921. Primera, segunda y tercera clase.

FARMACIA y LABORATORIOS "Raffo"

ATENDIDOS PERSONALMENTE POR EL

Dr. JACINTO T. RAFFO

PROFESOR DE LA UNIVERSIDAD NACIONAL DE BUENOS AIRES

Permanece abierto DIA y NOCHE

SARMIENTO Esq. ESMERALDA

Se atienden pedidos telefónicos a cualquier hora del día y de la noche

TELEFONOS

Unión Telef. 366, 367 y 368 (Avenida) - Coop. telef. 2651 (Central)

Con 9 aparatos ... — BUENOS AIRES —

Banco Holandés de la América del Sud

300, Bmé. Mitre esq. 25 de Mayo, Buenos Aires

Capital Autorizado . . . . fls. 50.080.000

Capital Realizado y Fondo de Reservas " 30.080.000

EL BANCO ABONA POR DEPOSITOS:

Caja de Ahorros . . . . 5 %

Plazo Fijo . . . . Convencional

OPERACIONES BANCARIAS EN GENERAL

CARRERAS DE CABALLOS

HIPODROMO ARGENTINO

LA REUNION DE MAÑANA

COMENTARIOS Y PRONOSTICOS

Con un interesante programa, mañana se realizará una reunión de carreras en Palermo.

Los clásicos Coronel Pringles y General Las Heras, que servirán de base a la reunión, serán disputados por animales de primera categoría.

Además, como las restantes pruebas serán muy bien disputadas, no hay duda que acudirá un numeroso público a presenciarlas.

LOS COMPETIDORES DE MAÑANA

Apromtes e informaciones generales

SUS PERFORMANCES

Como hemos hecho costumbre, insertamos a continuación las dos últimas performances de los caballos que se encuentran en el programa de mañana, así como sus ejercicios respectivos, para que los aficionados puedan tener una guía que les sirva de base para la elección del candidato que a su juicio reuna más probabilidades de salir victorioso. Los distintos competidores que figuran en el programa oficial son los siguientes:

PRIMERA CARRERA

Distancia 1800 metros

DE LUCCA—El hijo de Valero en sus dos últimas presentaciones ha tenido la siguiente figuración: Con 57 kilos, fué cuarto de Pescadito 50, Intruso 47 y Marocco 55, en 1'39 4|5 los 1600 metros y luego con 50 fué no placé de Desterro 43, en 1'39 la misma distancia.
Anda regular.

MAROCCO—Fué no placé con 48 kilos de Farman 45, en 1'38 los 1600 metros y luego con 55 fué tercero de Pescadito 50, siendo segundo Intruso 47, en 1'39 4|5 la misma distancia.
Puede correr bien.

SAPRISTI—Con 51 kilos fué no placé de Richmond 51, en 2'5" los 2000 metros y luego con 45 fué no placé de Riga 44, en 1'37 4|5 los 1600 metros.
No corre.

MANDATARIO—No placé con 57 kilos de Sangre Real 57 en 1'53 2|5 los 1800 metros y luego con 50 fué no placé de Malambo III 49, en 2'7 4|5 los 2000 metros.
No corre.

GENTLEMAN—No placé con 45 kilos de Crisis 50 en 3'15 3|5 los 3000 metros y luego con 59 fué cuarto de Malambo III 49, Gines 43 y Some Day 50, en 2'7 4|5 los 2000 metros.
Anda bien.

SCHARHIAR—Con 59 kilos fué segundo de Sun Rays 59, en 1'51 4|5 los 1800 metros y luego con 59 fué segundo de Esdepaja 53 en 1'32 2|5 los 1500 metros.
Con Casino marcó 41" 3|5. Es el favorito.

PERINGOTE—Corrió una vez este año siendo con 58 kilos no placé de Some Day 50, en 2'6 1|5 los 2000 metros.
Con Fenucci marcó 1'1".

MALAMBO III — Fué tercero con 50 kilos de Sapristi 54, segundo Riquet 55, en 1'32 1|2 los 1500 metros y luego ganó con 49, segundo Gines 43, tercero Some Day 50, en 2'7 4|5 los 2000 metros.
Con Grassi trabajó suave. Puede ganar.

USURERO—No placé con 52 kilos de Some Day 50, en 2'6 1|5 los 2000 metros y luego con 44 fué no placé de Pescadito 50, en 1'39" 4|5 los 1600 metros.
Aprontó regular.

SEGUNDA CARRERA

Distancia 1500 metros

FIBRA — Fué tercera de Rosaura, segunda Chicharrona, en 1'44 1|5 los 1600 metros y luego fué segunda de Ocasión, en 59" 1|5 los 1000 metros.
Puede correr bien.

PROCIDA — Corrió una vez siendo no placé de Irish Pride en 1'53" 2|5 los 1800 metros.
Con Grassi marcó 47" 3|5. Es la favorita.

RIQUEZA — Fué tercera de Ninguna, siendo segunda Ofensa, en 1'33" 4|5 los 1500 metros y luego fué tercera y última de Retahila, segunda La Ligia en 1'40" y 3|5 los 1600 metros.
Con Grassi trabajó suave. Puede ganar.

DIAMANTITA — Fué cuarta de Pigeon, Bebita y Supremacia, en 1'34" los 1500 metros y luego fué no placé de Radina en 1'6" los 1100 metros.
Con Saavedra marcó 43". Les gusta.

ESCOLTA — No placé de Siempreviva en 1'40" 3|5 los 1600 metros y luego fué tercera de Bebita, siendo segunda Gaffeuse en 1'47" los 1700 metros.
Anda regular.

FEDORA — Debutó siendo cuarta de Maya, Vistosa y Gentile en 1'34" los 1500 metros y luego fué tercera de Cínica, siendo segunda Samara en 1'34" 3|5 la misma distancia.
Es difícil.

CHICHARRONA — No placé de Supremacia en 1'35" los 1500 metros y luego fué segunda de Rosaura en 1'44" 1|5 los 1600 metros.
Tiene buena carrera.

SUSSY — No placé de Heligoland en 1'42" los 1600 metros y luego fué cuarta y última de Gentile, Prisca y Gaffeuse en 1'57" los 1800 metros.
Aprontó regular.

MERRY GIRL — Debutó siendo no placé de Jaranista en 1'5" 2|5 los 1100 metros y luego fué cuarta de Guipuzcoana, Gaffeuse y Rosaura, en 1'7" 1|5 la misma distancia.
Puede ganar.

PRISCA — No placé de Bebita en 1'47 los 1700 metros y luego fué segunda de Gentille en 1'57" los 1800 metros.
Anda regular.

LA PEBETA — No placé de Guipuzcoana en 1'7" 1|5 los 1100 metros y luego fué no placé de Bebita en 1'47" los 1700 metros.
Con G. di Palma marcó 47" 1|5.

TERCERA CARRERA

Distancia 1700 metros

FIUME — Debutó siendo tercero de Berenjenal, segundo Mederic, en 1'46" los 1700 metros y luego fué segundo de Diantre en 59 4|5 los 1000 metros.
A la par de Muley marcó 48". Tiene buena carrera.

EL CONDE — No placé de Leteo en 1'31" 3|5 los 1500 metros y luego fué no placé de Su Señoría en 1'33" la misma distancia.
Anda regular.

RAKSHAH—Es debutante.
Con Casino marcó 42".

APOLIYAO — Corrió una vez siendo no placé de Boy Scout en 1'39" los 1600 metros.
No corre.

TIMONEL — Corrió una vez siendo no placé de Esquilo, en 1'49" los 1700 metros.
Anda regular.

DIS DONC — Fué no placé de Boy Scout en 1'39" los 1600 metros y luego fué segundo de Kin en 1'54" los 1800 metros.
Con Lema marcó 47" 1|5. Es gran candidato.

BRAVIO — Fué segundo de Boy Scout en 1'39" los 1600 metros y luego fué no placé de Desenvuelto, en 2'5" 4|5 los 2000 metros.
Con J. Fernández marcó 48" 3|5.

LIBERAL II — Debutó siendo no placé de Esquilo, en 1'49" los 1700 metros y luego fué no placé de Diantre en 59" y 4|5 los 1000 metros.
Anda bien.

FILUCHO — Es debutante.
No corre.

PICK POCKET — Fué cuarto de Winged, Zahen y Cenizal en 1'13" 2|5 los 1200 metros y luego fué no placé de Su Señoría en 1'33" los 1500 metros.
Marcó 43".

ENDURANCE — Fué cuarto de Leteo, Sonámbulo y Seguro, en 1'31" 3|5 los 1500 metros y luego fué tercero de Diantre, segundo Fiume, en 59" 4|5 los 1000 metros.
Con Grassi marcó 47" 2|5.

PANAM — Debutó siendo no placé de Boy Scout en 1'39" los 1600 metros y luego fué segundo de Desenvuelto en 2'5" y 4|5 los 2000 metros.
Puede ganar.

ESTOPIN — No placé de Esquilo en 1'49" los 1700 metros y luego fué cuarto de Desenvuelto, Panam y Sonámbulo en 2'5" 4|5 los 2000 metros.
Puede ganar.

ROYAL STAR — Fué tercera de Kim, segundo Dis Donc, en 1'54" los 1800 metros y luego fué tercero de Esquilo, segundo Galantín, en 1'49" los 1700 metros.
Anda regular.

GLOBERO — Debutó siendo no placé de Winged con 1'13" 2|5 los 1200 metros y luego fué no placé de Diantre en 59 4|5 los 1000 metros.
Con G. di Palma marcó 46".

MI RESTO — Fué tercero de Caretudo, segundo Festivo en 1'52" 1|5 los 1800 metros y luego fué cuarto de Boy Scout, Bravío y Festivo, en 1'39" los 1600 metros.
Con C. Bustos marcó 49".

PERICLES — Debutó siendo no placé de Winged en 1'13" los 1200 metros y luego fué no placé de Leteo en 1'13" 3|5 los 1500 metros.
No corre.

EL COBRE — No placé de Julcioso en 1'33" 4|5 los 1500 metros y luego fué no placé de Su Señoría en 1'33 la misma distancia.
Con G. di Palma marcó 47" 4|5.

LEMUN — Debutó siendo no placé de Winged en 1'13" 2|5 los 1200 metros y luego fué tercero de Su Señoría, segundo Zahen en 1'33 los 1500 metros.
Con el peón marcó 41" 4|5.

MARBAK — No placé de Diantre en 59 4|5 los 1000 metros y luego fué no placé de Desenvuelto en 2'5" 4|5 los 2000 metros.
No corre.

ZAHEN — Fué segundo de Winged en 1'13" 2|5 los 1200 metros y luego fué segundo de Su Señoría en 1'33" los 1500 metros.
Aprontó bien.

LEGENDARIO — No placé de Sorgo en 1'33 4|5 los 1500 metros y luego fué no placé de Port Flip en 1'55" 2|5 los 1800 metros.
Puede ganar.

RODILLO — No placé de Kim en 1'54" los 1800 metros y luego fué no placé de Desenvuelto en 2'5 4|5 los 2000 metros.
Anda regular.

DE MI FLOR — Debutó siendo no placé de Boy Scout en 1'39 los 1600 metros y luego fué no placé de Su Señoría en 1'33 los 1500 metros.
Es difícil.

POMAR — Fué segundo de Fico en 1'6" 2|5 los 1100 metros y luego no placé de Loó en 59" 3|5 los 1000 metros.
Con el peón marcó 42" 1|2.

CUARTA CARRERA

Distancia 2000 metros

PATITIESO—Ganó, siendo segundo Kinkoró, tercero Tesón en 1'39" 1|5 los 1600 metros y luego con 52 kilos fué no placé en el clásico Unzué, de Quirno Costa 54, en 2'4" 4|5 los 2000 metros.
No corre.

MULEY — Ganó con 51 kilos, siendo segundo de Leoufucó 56, tercero Desterro 55 en 1'45" 4|5 los 1700 metros y luego fué no placé en el Gran Premio Nacional ganado por Gaulois en 2'37" 3|5 los 2500 metros.
No corre.

TESON — Con 54 kilos fué cuarto de Narcótico 57, Ituyá 54 y Prairial 54 en 2'5" 3|5 los 2000 metros y luego ganó, segundo Ziem, tercero Roldán en 1'45" 3|5 los 1700 metros.
Aprontó bien.

GARROTIN — Ganó, siendo segundo Prairial, tercero Red Wolf en 1'32" 3|5 los 1500 metros y luego fué no placé en la Polla de Potrillos de Lepanto en 1'39" y 1|5 los 1600 metros.
Con Greme marcó 41" 2|5.

PORT FLIP — No placé de Tesón en 1'45" 3|5 los 1700 metros y luego fué segundo de Winged en 1'31" 2|5 los 1500 metros.
Anda regular.

GREY SPOT — Con 54 kilos fué segundo de Prairial 54 en 2'5" 1|5 los 2000 metros y luego con 54 fué segundo y último de Ziem 55 en 2'23" 1|2 los 2200 metros.
Con Grassi marcó 47" 3|5.

BOY SCOUT — No placé de Vuhugit en 1'33" 2|5 los 1500 metros y luego ganó, segundo Bravío, tercero Festivo en 1'39" los 1600 metros.
Marcó 43".

YTUYA — Con 54 kilos fué segundo de Narcótico 57 en 2'5" 3|5 los 2000 metros y luego con 54 fué tercero de Prairial 54, segundo Grey Spot 54, en 2'5" 1|5 la misma distancia.
Aprontó bien.

ESQUILO — Fué no placé de Leteo en 1'31" 3|5 los 1500 metros, y luego ganó, siendo segundo Galantín, tercero Royal Star en 1'49" los 1700 metros.
Les gusta.

PELELE II — Fué tercero de Huracán, segundo Tesón en 1'39" los 1600 metros y luego fué no placé de Tapado en 1'31" y 1|5 los 1500 metros.
Anda regular.

LEGULEYO — Fué tercero y último de Democracia, segundo Turundel en 1'9" 3|5 los 1100 metros y luego fué no placé de Tesón en 1'45" 3|5 los 1700 metros.
Puede correr bien.

KIM — No placé de Boy Scout en 1'39" los 1600 metros y luego ganó, segundo Dis Donc, tercero Royal Star en 1'54" los 1800 metros.
Con Grassi marcó 49".

IMPULSIVO — Fué cuarto de Garrotin, Prairial y Red Wolf en 1'32" 3|5 los 1500 metros y luego con 54 kilos fué no no placé de General Smith 54 en 1'39" 1|2 los 1600 metros.
Anda regular.

DESENVUELTO — Corrió una vez y ganó, segundo Panam, tercero Sonámbulo en 2'5" 4|5 los 2000 metros.
Con el peón marcó 43" 1|2. Es el favorito.

QUINTA CARRERA

Distancia 1200 metros

FANTASIO — No placé con 62 kilos de Royal Admiral 51, en 1'38" 3|5 los 1600 metros y luego con 53, fué cuarto y último en el premio Noviembre, de Zig Zag 56, Mosella 48 y Miguelito 48, en 1'51" 2|5 los 1800 metros.
Puede ganar.

GLOTON — Ganó con 51 kilos, siendo segunda Marchioness II 46, tercero Rosal II 55, en 1'38" 4|5 los 1600 metros y luego con 55, fué no placé de Desterro 43, en 1'39" la misma distancia.
Anda regular.

ESCORPION — No placé con 57 kilos de Farman 45 en 1'38" los 1600 metros y luego con 58 fué segundo de Desterro 42 en 1'6" 4|5 los 1100 metros.
Anda bien.

YESQUERO — No placé en el clásico Jockey Club, ganado por Calderón en 2'5" y 3|5 los 2000 metros y luego ganó con 48 kilos, siendo segundo Farman 45, tercera Dinadia, en 1'4" 4|5 los 1100 metros.
Es el favorito.

NIVEL — Ganó, segundo Sin dejar rastros, tercero Chimborazo en 1'38" 4|5 los 1600 metros y luego fué no placé en el Gran Premio Nacional, de Gaulois, en 2'37" y 3|5 los 2500 metros.
No corre.

SEXTA CARRERA

Distancia 2000 metros

CANTARELA — Ganó con 55 kilos, segundo Grace 50, tercero Gold Powedr 45 en 1'51" 2|5 los 1800 metros y luego con 50 fué no placé de Lo Tourbie 43 en 2'18" y 3|5 los 2200 metros.
Puede correr bien.

QUINTILLA — No placé con 58 kilos de Marchioness II 45 en 1'50" 2|5 los 1800 metros y luego con 58 fué tercera en el clásico Chile, de Democracia 50, segunda Thalassa 50 en 2'41" los 2500 metros.
Les gusta mucho.

FLAPPER — No placé con 49 kilos de Cartagena 54 en 1'32" 4|5 los 1500 metros y luego con 55 fué tercera de La Tourbie 52, segunda Oriflamme 49 en 1'45" los 1700 metros.
Es difícil.

MOSELLE — No placé con 49 kilos de Poolvis 49, en 1'38" 3|5 los 1000 metros y luego con 48, fué segunda en el clásico Noviembre de Zig Zag 56, en 4'51" 2|5 los 1800 metros.
No corre.

RIGA — Con 45 kilos fué segunda de Marchioness II 51 en 1'33" los 1500 metros y luego con 42, segundo Riquet 50, tercero Royal Admiral 57 en 1'37" 4|5 los 1600 metros.
No corre.

DEMOCRACIA — Ganó con 50 kilos el clásico Chile, segunda Thalassa 50, tercera Quintilla 58 en 2'41" los 2500 metros y luego fué tercera y última en el Buenos Aires, de Quo Vadis?, segundo Hermann Goos en 3'12" 3,5 los 3000 metros.
Es la favorita.

CARMUCHITA — Fué tercera en el clásico Selección, de Democracia, segunda Carta Blanca en 2'5" los 2000 metros y luego fué tercera en el Pedro Chapar, de Ziem, segundo Winged en 2'4" 4,5 la misma distancia.
Puede andar cerca.

MARCHIONESS II — Ganó con 51 kilos, segunda Riga 45, tercera Carta Blanca 48 en 1'33" los 1500 metros y luego con 50 fué no placé de Riga 42 en 1'37" 4|5 los 1600 metros.
No corre.

SISTER FLY — No placé con 50 kilos en el clásico Colombia ganado por Doracante 49 en 2'20" 2,5 los 2200 metros y luego con 57 fué tercera de Baba 57, segunda Bebita 54 en 1'52" 1|5 los 1800 metros.
No corre.

DORACANTE — No placé en el clásico Selección de Democracia en 2'5" los 2000 metros y luego con 50 kilos fué no placé en el Chile, de Democracia 50, en 2'41" los 2500 metros.
Anda regular.

POLITICA — Corrió una vez siendo tercera de Ocasión, segunda Fibra en 59" 1|5 los 1000 metros.
Es difícil.

SEPTIMA CARRERA

Distancia 1600 metros

ROYAL ADMIRAL — Con 59 kilos fué cuarta en el clásico Comparación, de Buen Ojo 59, Thalassa 49 y Ziem 51 en 2'18" 4,5 los 2200 metros y luego con 57 fué tercero de Riga 42, segundo Riquet 50 en 1'37" 4,5 los 1600 metros.
Puede correr bien.

GLOTON — Ver la quinta carrera.
No corre.

ROSAL II — Con 55 kilos fué tercero de Glotón 51, siendo segunda Marchioness II 46, en 1'38" 4,5 los 1600 metros y luego con 55, fué tercero de Desterro 43, segundo Leoufucó 41, en 1'39" la misma distancia.
Aprontó bien.

CABOOL — No placé con 57 kilos de Charol 52 en 1'37" 4,5 los 1600 metros y luego con 57 fué no placé de Castelar 52 en 2'18" 2|5 los 2200 metros.
Marcó 48".

CENTAURO — Ganó con 54 kilos, siendo segundo Bósforo 50, tercero Floro Azul 50, en 2'40" 3,5 los 2500 metros y luego con 60, fué no placé de Jacinta 52, en 2'38" 3,5 la misma distancia.
No corre.

MOSELLE — Ver la sexta carrera.
Marcó 41". Tiene buena carrera.

DUCHA FRIA — No placé con 54 kilos ed All Boy 44 en 58" 4,5 los 1000 metros y luego ganó con 50, segundos Charol y Desterro 42 en 1'38" los 1600 metros.
Anda bien.

CHAROL — Con 52 kilos fué segundo en puesta con Desterro 42 de Ducha Fría 50 en 1'38" los 1600 metros y luego con 53 fué cuarto de Riga 42, Riquet 50 y Royal Admiral 57 en 1'37" 4,5 la misma distancia.
Con el peón marcó 41" 2,5.

ESDEPAJA — Con 49 kilos fué cuarto de Surf 54, Tingel 57 y Guilbert 43, en 2'17" 1,2 los 2200 metros y luego con 49, fué no placé de Crisis 50, en 3'15" 3,5 los 2000 metros.
Puede ganar.

GENERAL HAIG — Ganó con 54 kilos, segundo Habano 49, tercero Florette 57, en 1'38" 4,5 los 1600 metros y luego con 50 fué segundo y último de Tirsis 53 en 1'37" 4,5 la misma distancia.
Anda bien.

CHACOTON — No placé con 51 kilos de Farman 45, en 1'38" los 1600 metros y luego con 50 fué no placé de Desterro 43, en 1'39" la misma distancia.
Anda regular.

RIQUET — Con 50 kilos fué cuarto de Farman 45, Riga 41 y Leonfucó 43, en 1'38 los 1600 metros y luego con 50 fué segundo de Riga 42, en 1'37" 4|5 la misma distancia.
Con Casino trabajó suave.

DESTERRO — Ganó con 42 kilos, segundo Escorpión 58, tercera y última Dinadia 50, en 1'6" 4|5 los 1100 metros y luego ganó con 43, segundo Leoufucó 41, tercero Rosal II 55, en 1'39" los 1600 metros.
Con Torterolo marcó 40" 3,5.

FLAPPER — Ver la sexta carrera.
No corre.

ATENCION — No placé en el clásico Saturnino J. Unzué, ganado por Quirno Costa en 2'4" 4|5 los 2000 metros y luego con 44 kilos fué no placé de Glotón 51, en 1'38" 4|5 los 1600 metros.
Anda regular.

INTRUSO — Con 47 kilos fué segundo de Pescadito 50, en 1'39" 4|5 los 1600 metros y luego con 53 fué no placé de Malambo III 49, en 2'7" 4|5 los 2000 metros.
No corre.

OCTAVA CARRERA

Distancia 2200 metros

SURI — Ganó con 54 kilos, segundo Tingel 57, tercero Guilbert 43, en 2'17 1|2 los 2200 metros y luego con 60 fué no placé de Prairial 43, en 2'36" 4|5 los 2500 metros.
No corre.

MALANDRIN — Con 49 kilos fué segundo de Crisis 50, en 3'15" 3|5 los 3000 metros y luego con 50 fué no placé de Prairial 43, en 2'36" 4|5 los 2500 metros.
No corre.

CENTAURO — Ver la sexta carrera.
Con Grassi marcó 1" 2|5. Reaparece bien.

GALLIPOLI — Con 55 kilos fué cuarto de La Tourbie 43, Balazote 46 y Guilbert 42 en 2'18 3|5 los 2200 metros y luego con 53 fué segundo de Prairial 43, en 2'36" 4|5 los 2500 metros.
Puede ganar.

AMARRETE II — Fué cuarto con 52 kilos de Moselle 44, Caricato 64 y Chaitol 56, en 1'38 los 1600 metros y luego con 50 fué no placé de La Tourbie 43, en 2'18" 3|5 los 2200 metros.
Puede correr bien.

POOLVIS — Ganó con 49 kilos, siendo segundo Glotón 51, tercero Farman 47, en 1'38" 3|5 los 1600 metros y luego con 48 fué no placé de Caricato 55, en 1'37" 4,5 la misma distancia.
Es el golpe.

GENTLEMAN — Ver la primera carrera.
No corre.

LA TOURBIE — Ganó con 43 kilos, segundo Balazote 46, tercero Guilbert 42, en 2'18" 3|5 los 2200 metros y luego ganó con 52, segunda Oriflamme 49, tercera Flapper 55, en 1'45" los 1700 metros.
Anda bien.

DIAMOND RED — Fué cuarto con 51 kilos de Moselle 50, El Cordobés 51 y Nerón 47, en 1'39" 2|5 los 1600 metros y luego con 48, fué no placé de Poolvis 49, en 1'38" y 3|5 la misma distancia.
Puede desempeñarse con éxito.

NORTON — No placé con 43 kilos de Suri 54 en 2'17" 1|2 los 2200 metros y luego fué no placé en el clásico Pedro Chapar, de Ziem, en 2'4" 4|5 los 2000 metros.
No creemos.

MULEY — Ver la cuarta carrera.
Con Acosta y a la par de Fiume, marcó 48".

PATITIESO — Ver la cuarta carrera.
Con J. González marcó 59" 1|5 [illegible]migo.

Los clásicos Pringles y Gral. Las Heras

En la reunión de mañana figuran dos pruebas clásicas y ambas con elementos de primer orden como puede verse a continuación.

PREMIO CORONEL PRINGLES

Fantasio.—

El hijo de Old Man va a disputar esta prueba convenientemente preparado y con una corrida de primer orden como hemos informado. Siendo su estado favorable ya sabemos que es un gran veloz.

Dirigido por Benvenutti y a la par de Cantarela, hizo una partida de pique con inmejorable resultado.

Glotón.—

Puede intervenir con éxito, pero sin embargo no creemos en su chance.

Trabajó en 600 metros con buen éxito.

Escorpión.—

Está lo mismo convenientemente preparado y puede producir una discreta carrera. Con Rivero marcó 35" 3|5.

Yesquero.—

Ha de ser seguramente el favorito. Sin embargo no es conveniente entusiasmarse mayormente con el hijo de Val d'Or con los recargos que le han correspondido.

Dirigido por Torterolo hizo 700 metros en el recomendable tiempo de 40" 4 5.

PREMIO GRAL. LAS HERAS

Quintilla.—

Ha tenido la pupila del stud Sans Gene un breve reposo que parece haberle favorecido.

Hizo 700 metros en 41" 3 5. Les gusta mucho.

Democracia.—

Lleva la hija de Jardy todas las probabilidades de su parte. La campaña realizada por la representante del stud La Mimosa, es tan superior que no puede ponerse en duda su triunfo.

Dirigida por Lema hizo 700 metros en 41" 3'5.

Carmuchita.—

Si cumple su compromiso, puede conducirse discretamente, pero nada más. Anteayer se ha conducido honorablemente.

Con J. Fernández marcó 48" 2 5.

Política—

Puede correr, pero como es natural, sin mayores pretensiones.

Doracante.—

En su caballeriza se cree que la hija de Val d'Or puede confirmar aquella victoria clásica de no hace mucho tiempo.

Con I. González marcó 48".

HUELGA DE VAREADORES

Anoche se efectuó la reunión a que fueron convocados los cuidadores, para establecer las bases en que habría de quedar formada la sociedad gremial y al mismo tiempo, tratar el estado actual de las caballerizas ante la huelga de peones y vareadores decretada ayer, sobre lo que no se tomó resolución alguna.

En lo referente a la Sociedad de Cuidadores, 114 concurrentes se constituyeron en asamblea dejándola organizada y designando la siguiente comisión directiva: Presidente, Daniel Cardoso; vocales: Rufino Coll, Juan Torterolo, Vicente Pérez, Martín Calistro, José Bentancour, Felipe Vizcay, Domingo Pianezzi, Isidoro Trescazes, Rosendo Aquino, Vicente Fernández, Alejandro Orezzoli, Bartolomé Olivieri y Martín de los Santos; suplentes: Luis Saini, Gabriel Torterolo, Ambrosio Elnen, Antonio Sasso y Alberto Caimi.

La comisión ha sido encargada por la asamblea, para que hoy comunique a don Saturnino J. Unzué, haber sido designado por unanimidad presidente honorario de la sociedad.

Esta ha sido citada para otra asamblea que se efectuará el jueves a las 21, en el mismo local, para discutir los estatutos que han de regirla.

NIVEL

Mañana no cumplirá su compromiso

Este hijo de Tullibardine, que se halla en muy buenas condiciones de training, no cumplirá su compromiso mañana en el clásico Pringles, por creer su entraineur que todavía no se encuentra en estado como para medirse con caballos tan veloces como Yesquero y Fantasio.

El pupilo de Saimi pasó esta mañana, al freno, 800 metros en 50", dirigido por el jockey Jesús Bastías.

TINGEL

Pasa 800 metros a voluntad

El representante del stud Abrojo, continúa ejercitándose con toda regularidad, a fin de que pueda reaparecer en breve en un handicap de fondo (que será seguramente el domingo), en las mejores condiciones posibles.

Tingel, dirigido por el jockey M. Acosta, cubrió esta mañana 800 metros en 50" completamente a voluntad.

PRETAL

41" 3'5 en 700 metros

El representante del stud Indecis parece que ha recuperado la brillante forma que le dieron tantos triunfos al principio de su campaña, consagrándolo como uno de los mejores representantes de esta generación.

El hijo de Pippermint, que posiblemente no disputará el clásico Capital, fué ejercitado esta mañana en 700 metros, dirigido por el jockey D. Torterolo, marcando 41" 3'5.

Tamará parte en una prueba más favorable.

GINES

Anda bien

Este hijo de Old Man no ha de tardar en obtener su primera victoria, pues en sus últimos ejercicios viene desempeñándose satisfactoriamente.

Dirigido por el peon, cubrió esta mañana 700 metros en 42".

CRUZ DE MALTA

Produce un buen apronte

Esta pupila del entraineur Juan Torterolo, viene conduciéndose muy bien en todos sus ejercicios, y en su compromiso que tiene para el domingo en la carrera de potrancas ganadores puede desempeñarse bien.

Con la monta del aprendiz Ferrari, produjo esta mañana un buen apronte, al pasar 700 metros en 41".

MASCOTON

Es aprontado en la partida al freno

Este hijo de Asturiano, que puso de manifiesto al principio de su campaña velocidades poco comunes, reaparecerá el domingo próximo en una carrera de 1.100 metros, y como anda muy bien en todos sus ejercicios, puede hacer una rentrée triunfal.

Montado por su entraineur Angel Berro, fué aprontado esta mañana en 700 metros, suave.

THALASSA

Sigue en buenas condiciones

La hija de Your Majesty, después de su buena carrera producida en el clásico Comparación, ha continuado en muy buenas condiciones de training y si el próximo domingo es presentada en el premio Capital, no dudamos que ha de tener una brillante figuración.

La representante del stud La Pastora, dirigida por el jockey A. Grassi, produjo esta mañana un buen apronte al pasar 1000 metros en 1' 3 5.

EL JOCKEY CARABAJAL

Una inesperada enfermedad viene a poner fuera de su oficio al jockey Carabajal.

El diagnóstico médico es delicado y parece que ha de tener para una breve temporada.

PATITIESO

Anda muy bien

En el handicap de fondo de mañana, figura anotado este hijo de Pipermint con 43 kilos, y como anda mucho en privado, contando con una corrida de primer orden a la par de Pretal, en la que marcó 2'6" los 2000 metros, puede recorrer la distancia de uno a otro extremo.

¿MALAMBO III O SCHARHIAR?

En la primera carrera, donde posiblemente Scharhiar será el preferido de la opinión, vamos a optar por Malambo III que pasa por un excelente momento y que hoy con Grassi se desempeñó muy bien.

Scharhiar tememos que pueda sentir las consecuencias de la rentrée, sin embargo el hijo de Craganour, dirigido por Casino, hizo un buen ejercicio marcando 41" 2|5.

DESTERRO

Puede obtener otra victoria

A pesar que esta vez ya lleva mayor peso el hijo de Orinoco, puede adjudicarse la victoria en el premio Fanfarrona.

Hoy, dirigido por Torterolo, ha producido un espléndido apronte marcando 40" 3|5 en 700 metros.

El principal adversario del representante del stud Lagrange parece ser Moselle, que pasa por un excelente momento de preparación.

DESENVUELTO

Se destaca

Teniendo en cuenta la forma en que se desempeñó este hijo de Craganour al hacer su debut y conociendo que no falta quien lo compare ya a General French vamos a señalarlo como el probable ganador.

Desenvuelto fué ejercitado con moderación por su peón y lleva como principal adversario a Tesón que corre mucho.

DIS DONC

Es un serio competidor

El hijo de Set Fly, que no cumplió su compromiso el domingo pasado para reservarlo para mañana, dado lo mucho que anda, ha de ser uno de los más serios competidores de la prueba de potrillos perdedores.

El pupilo del stud Montiel, que llevará como más serio adversario a Fiume, aprontó esta mañana en 800 metros dirigido por M. Lema, marmando 47" 1 2.

EN LAS POTRANCAS PERDEDORAS

No hay ninguna de las competidoras que se destaque con mayores probabilidades entre las potrancas perdedoras.

Riqueza, que ha tenido un breve reposo, reaparece en condiciones de adjudicarse su primera victoria.

Como principales adversarias de la hija de Espadín, aparecen Prócida, que hoy ha producido un buen ejercicio, marcando 47" 2,5, Chicharrona y Merry Girl, que ha realizado muy buenos progresos.

LAS INSCRIPCIONES PARA LAS GRANDES CARRERAS DE ENERO

Avisamos a los interesados que las inscripciones para las grandes carreras de enero, son pasado mañana jueves, en Montevideo, hasta las 21.

En Buenos Aires, el señor Nebel atenderá hasta mañana, a las 20.

CABALLOS RECOMENDADOS

Primera carrera — Malambo III, Scharhiar.

Segunda carrera — Riqueza, Prócida.

Tercera carrera — Fiume, Dis Donc.

Cuarta carrera — Desenvuelto, Tesón.

Quinta carrera — Yesquero.

Sexta carrera—Democracia, Quintilla.

Séptima carrera — Desterro, Moselle.

Octava carrera — Muley, Patitieso.

HEMOS OIDO DECIR...

Que en la primera carrera, entre Scharhiar y Malambo III no es tan fácil.

—Que en las potrancas perdedoras, entre Riqueza, Chicharrona y Prócida están muy divididas las opiniones.

—Que Merry Girl puede ser la encargada de una sorpresa.

—Que Fiume cuenta de nuevo con grandes partidarios, pero que, sin embargo, Dis Donc está en condiciones de oponerle resistencia.

—Que en la carrera de potrillos ganadores, Desenvuelto es el candidato obligado, siendo su principal adversario Tesón, que corre muchísimo.

—Que Yesquero debe imponerse

MONTAS Y COMPETIDORES

PREMIO MOLOCH

Primera carrera — 1800 metros

A las 13 y 30

De Luca	5|57	A. Adue
Marocco	4|55	F. Arcuri
Sapristi	4|53	no corre
Mandatario	4|47	no corre
Gentleman	4|42	E. Amu'gui
Schahriar	4|52	F. Casino
Peringote	6|50	M. Alta'da
Malambo III	4|49	A. Grassi
Usurero	4|47	M. diBiasse

PREMIO JOVIAL II

Segunda carrera — 1500 metros

A las 14

Fibra	3|56	J. Bastías
Prócida	3|56	F. Arcuri
Riqueza	3|56	A. Grassi
Diamantita	3|56	E. Saavedra
Escolta	3|56	M. diBiassi
Fedora	3|56	J. diTomasi
Chicharrona	3|56	J. Fernández
Sussy	3|56	N. Bera'gui
M. Girl	3|56	T. N. Fer'dez
Prisca	3|56	M. Lema
La Pebeta	3|56	M. diPalma

PREMIO TELOVOLIODIRE

Tercera carrera — 1700 metros

A las 14 y 30

Fiume	3|56	M. Acosta
El Conde	3|56	D. Englander
Raksahan	3|56	F. Casino
Apoliyao	3|56	no corre
Timonel	3|56	R. Pelletier
Dis Donc	3|56	M. Lema
Bravío	3|56	J. Fer'dez
Liberal II	3|56	A. Grassi
Falucho	3|56	no corre
P. Pocket	3|56	T. N. Fer'dez
Endurance	3|56	M. Ojeda
Panam	3|56	F. Arcuri
Estopín	3|56	R. V. Lanatti
R. Star	3|56	E. Saavedra
Globero	3|56	G. diPalma
Mi Resto	3|56	N. Bera'gui
Pericles	3|56	no corre
El Cobre	3|56	S. U. Morales
Lemun	3|56	M. Alta'da
Marbak	3|56	no corre
Zahén	3|56	X. X.
Legendario	3|56	J. diTomassi
Rodillo	3|56	X. X.
De mi flor	3|56	P. Alvarez
Pomar	3|56	J. Bastías

PREMIO DIVINIDAD

Cuarta carrera — 2000 metros

A las 15

Patitieso	3|57	no corre
Muley	3|57	no corre
Teson	3|57	R. Rivero
Garrotín	3|57	G. Greme
Port Flip	3|54	R. Pelletier
Grey Spot	3|54	A. Grassi
Boy Scout	3|54	M. Ojeda
Ituyá	3|54	S. Ruiz
Esquilo	3|54	T. N. Fer'dez
Pelele II	3|54	E. Canesa
Leguleyo	3|54	M. Alta'da
Kim	3|54	J. Fer'dez
Impulsivo	3|54	F. Arcuri
Desenvuelto	3|54	D. Torterolo

PREMIO CORONEL PRINGLES

Quinta carrera — 1200 metros

A las 15 y 30

Fantasio	5|59	R. Pelletier
Glotón	6|59	E. Saavedra
Escorpión	5|59	R. Rivero
Yesquero	3|59	D. Torterolo
Nivel	3|55	no corre

PREMIO GRAL. LAS HERAS

Sexta carrera — 2000 metros

A las 16

Cantarela	**4|53**	**R. Pelletier**
Quintilla	**4|53**	**R. V. Lanatti**
Flapper	**4|53**	**dudosa**
Moselle	4|53	no corre
Riga	4|46	no corre
Democracia	3|50	M. Lema
Carmuchita	3|46	J. Fer'dez
Marchioness	3|46	no corre
Sister Fly	3|46	no corre
Doracante	3|46	J. González
Política	3|46	T. Torrilla

PREMIO FANFARRONA

Séptima carrera — 1600 metros

A las 16 y 30

R. Admiral	4|59	dudoso
Glotón	6|57	no corre
Rosal II	4|57	R. V. Lanatti
Cabool	6|57	N. Bera'gui
Centáuro	4|57	no corre
Moselle	4|53	M. diBiasse
Ducha Fría	4|56	R. Pelletier
Charol	6|55	M. Ojeda
Esdepaja	4|54	J. diTomasi
Gral. Haig	5|53	no corre
Chacotón	5|52	E. Amu'gui
Riquet	4|52	M. Acosta
Desterro	3|51	D. Torterolo
Flapper	4|48	no corre
Atención	3|48	P. Alvarez
Intruso	4|45	no corre

PREMIO GRAN COSA

Octava carrera — 2200 metros

A las 17

Surí	4|60	no corre
Malandrín	4|50	no corre
Centáuro	4|65	A. Grassi
Gallípoli	4|55	E. Amu'gui
Amarrete II	5|50	A. Adué
Poolvis	4|50	J. Fer'dez
Gentleman	4|47	no corre
La Tourbie	4|50	F. Arcuri
D. Red	3|44	M. diBiasse
Nortón	3|44	X. X.
Muley	3|43	M. Acosta
Patitieso	3|43	I. González

PARQUE JAPONES

AVENIDA ALEM Y CALLAO

TEMPORADA DE VERANO

Desde el 6 de noviembre abierto todas las noches y domingos y días festivos también de tarde.

MARTES Y VIERNES - NOCHES DE MODA

PRONOSTICOS DE LA PRENSA PARA LA REUNION DE MAÑANA EN PALERMO

	1.ª carrera	2.ª carrera	3.ª carrera	4.ª carrera	5.ª carrera	6.ª carrera	7.ª carrera	8.ª carrera	MES DE DICIEMBRE Gan.	Pla.	N|c.	Gan.	Pla.	N|c.
LA EPOCA	**Malambo**	**Riqueza**	**Fiume**	**Desenvuelto**	**Yesquero**	**Democracia**	**Desterro**	**Muley**	286	138	60	3	2	0
La Unión	Schahriar	Prócida	Fiume	Desenvuelto	Yesquero	Democracia	Desterro	Muley	281	129	73	4	2	0
Tit Bits	Malambo	Prócida	Fiume	G. Spot	Yesquero	Democracia	Desterro	Muley	262	138	79	4	1	0
El Diario	Malambo	Prócida	Fiume	G. Spot	Yesquero	Democracia	Desterro	Muley	262	134	80	4	1	0
La República	Schahriar	Prisca	DisDonc	Patitieso	Yesquero	Democracia	Desterro	Muley	235	114	102	4	2	0
La Voz Argentina	Schahriar	Chicharrona	Dis Donc	Desenvuelto	Yesquero	Democracia	G. Haig	Centauro	225	123	127	3	2	0
El Tribuno	Malambo	M. Gil	Fiume	G. Spot	Yesquero	Carmuchita	Rosal	Poolvis	219	130	87	2	3	0
Guarino	Schahriar	Riqueza	Zahen	Desenvuelto	Yesquero	Carmuchita	Desterro	Poolvis	218	117	97	4	1	0
Il Roma	Schahriar	Fibra	Zahen	G. Spot	Escorpión	Canarela	Esdepaja	Centauro	210	124	105	0	3	0
El Heraldo	Schahriar	Prócida	Fiume	G. Spot	Yesquero	Democracia	Desterro	Muley	209	121	89	4	1	0
Vida Ilustrada	Schahriar	Prócida	Dis Donc	Desenvuelto	Yesquero	Democracia	D. Fría	Muley	199	138	123	1	1	2
Italia del Popolo	Malambo	Prócida	Bravío	Desenvuelto	Yesquero	Carmuchita	D. Fría	Muley	192	139	113	3	0	1
Le Courrier de La Plata	Schahriar	Prócida	Zahen	Desenvuelto	Yesquero	Cantarela	Esdepaja	Poolvis	189	119	100	2	4	0
De La Plata Zeitung	Schahriar	Prócida	Fiume	Desenvuelto	Yesquero	Democracia	Desterro	Muley	189	117	121	4	2	1
Giornale d'Italia	Schahriar	Prócida	Fiume	Desenvuelto	Fantasio	Democracia	Rosal	Poolvis	188	126	103	3	3	0
Buenos Aires Herald	Marocco	Prócida	Fiume	Desenvuelto	Fantasio	Democracia	Rosal	Patitieso	183	114	126	3	1	1
El Oeste	Schahriar	Prócida	Zahen	Muley	Glotón	Cantarela	Esdepaja	Patitieso	182	129	117	3	3	0
El Diario Español	Malambo	LaPebeta	Panam	Tesón	Yesquero	Democracia	Desterro	Muley	180	127	118	2	2	1
Revista Sportiva	Schahriar	Prócida	Fiume	Desenvuelto	Escorpión	Cantarela	Esdepaja	Centauro	177	135	108	3	3	0
La Tarde de La Plata	Marocco	Prócida	Fiume	Desenvuelto	Escorpión	Cantarela	Moselle	Gallípoli	177	108	111	2	3	0
Azzaman	Marocco	Prócida	Fiume	Desenvuelto	Escorpión	Cantarela	Moselle	Patitieso	176	115	91	1	2	0
La Palabra de San Martín	Marocco	Escolta	Timonel	Desenvuelto	Yesquero	Carmuchita	Charol	D. Red	176	114	105	3	3	0
El Argentino de La Plata	Schahriar	Riqueza	Fiume	Desenvuelto	Yesquero	Democracia	Desterro	Fiume	175	120	100	4	2	0
La Patria degli Italiani	St. Cerrillos	Prócida	ElConde	Muley	Glotón	Cantarela	Esdepaja	Poolvis	174	127	106	2	2	1
Fray Mocho	Schahriar	Prócida	ElConde	Desenvuelto	Fantasio	Democracia	Atención	Centáuro	172	123	105	4	1	0
Le Journal Francais	Malambo	Prócida	Fiume	Desenvuelto	Yesquero	Democracia	Desterro	Muley	166	126	113	4	1	1
La Gaceta de España	Marocco	Escolta	Fiume	Desenvuelto	Yesquero	Cantarela	Charol	Malandrín	163	119	107	2	3	0
O'Balilla	Marocco	Prócida	Zahen	Ituyá	Fantasio	Democracia	Riquet	Gallípoli	147	121	139	2	2	0

fácilmente en los 1.200 metros del clásico C. Pringles.

—Que en el premio General Las Heras, Democracia se destaca netamente entre adversarias a quienes siempre ha vencido.

—Que Quintilla puede ser la encargada de la sorpresa.

—Que en el handicap de la milla, Desterro puede seguir su serie de buenas perfomances, si no se lo impide Moselle o Rosal II.

—Que en la carrera del desquite va a ser un match entre Muley y Patitieso y que correrá el que sea mejor dirigido.

MOSELLE

Les gusta mucho

La media hermana de Saint Emilión, que tan bien se condujo en su último compromiso, cayendo derrotada por Zig Zag, cumplirá su compromiso mañana en el handicap de la milla, donde ha tener una figuración de primer orden.

Moselle aprontó esta mañana en 41" los 700 metros, dirigida por el aprendiz Di Biassi, siendo el más serio enemigo que llevara Desterro, el que produjo tambiín un gran apronte, al pasar la partida en 40" 3|5.

FIUME - MULEY

Pueden representar los colores del stud Alvear con éxito

El entraineur Felipe Vizcay nos informa que hará cumplir sus compromisos a Fiume en la carrera de potrillos perdedores, y a Muley en el handicap de fondo.

Fiume, dirigido por Acevedo, y Muley por Acosta, cubrieron 800 metros en 48".

El hijo de Old Man lleva de principal adversario a Dis Done, y Muley, seguramente, que ha de encontrar seria resistencia en Patitieso, que reaparece inmejorablemente preparado y que hoy cubrió 1.000 metros en 59" 1|5.

NUESTRAS ECURIES

Continuación

Los cuidadores que mencionamos a continuación se han hecho cargo de los siguientes productos de dos años:

Juan G. Mansilla — Stud L'Aisne: Musicante, por Olivo y Tarara.

Hilario Almeyra — Stud Prosperidad: My Fly, por Fisherman y Yellow Fly. Stud Saint Cloud: Pompeyo, por Saint Wolf y Plewna; George Walsh, por Valero y Monza; Lampione, por As de Espadas y La Certoza; Ma Fifille por Mehari y Cocoa.

Tomás Cisneros — Stud Navarro: Perybeboy, por Aguerrido y Malona; Dije, por Nítrico y Aleluya; Nimecha, por Nítrico y Mecha Iturbe; Marche, por Oviedo y Réjane.

Vicente Pérez — Stud Los Yuyos: Marchons, por Larrea y Old Wife; Palo Santo, por Old Man y Petite Duchesse; Zorra Azul, por Le Samaritain y Dancing Fox; Trompette, por Craganour y Fanfarre. Stud Hampton Step Libely, por Let Fly y Step Child; Diógenes, por Saint Wolf y Divina; Blue Dévil, por Craganour y Blair Royal. Stud Los Cardeles: Lúpulo, por Flores y Lealtad; Lyre, por Let Fly y Sisterly, Stud Lambaré: Mulatona, por Calicanto y Criolla.

Luis Saini — Stud Abrojo: Couleur de France, por Verdún y Couleur de Rose; Granate, por Tullibardine y Guernica; Grac, por Américo y Gastía; Nitrito, por Américo y Neberna; Espartizal, por Tullibardine y Espadaña; Manchega, por Verdún y Masterpiece; Infusión, por Verdún e Idette; Gritona, por Tullibardine y Garantía; Musa Loca, por Cyllene y Moorckick.

Alfonso Valle — Stud La Celina: Explosión, por Druid y Estoica.

Francisco Goyeneche — Stud San Justo: Antolín Dondo, por Campo Grande y Fanette; Causerie, por Del Valle y Chipée. Stud La Comedia: Tarrassa, por Saint Wolf y Table Ronde; Mina, por Fúlmen y Mine d'Or; Romería, por San Jorge y Reticence. Stud D. C. O.: Botalón, por Essling y Marinera; Locusta, por Evoé y Lady Hatteraich.

Florindo Catapano — Stud El Alba: Tripitas, por Valero y Eritrea; Barricada, por Campanazo y Broza.

Alfredo Saavedra — Stud Urunday: Mate Pastor, por Young Peter y Aguaviva. Stud El Sábalo: Vaivén, por Craganour y La Veine.

Francisco Orezzoli — Stud Amianto: Camoatí, por Craganour y Caramela; Alarde, por Druid y Aroma.

Luis Casino — Stud El Potrillo: Frascuelo, por Buchardo y Filigrana; Perla Azul, por San Jorge y Pomona; Stud Oro: Medoc, por Mérito y Mareina; Marika, por Mérito y Pizcada; Cyrene, por Cyllene y Gitanilla.

Emilio M. Ochoa — Wenceslao, por Paroli y Wispes; Rejilla, por Dusty Miller y La Reja.

Edmundo Frazer — Stud Prisionero: Patriarchale, por Let Fly y Patricienne; Marie Aimée, por Let Fly y Marie Antoniette. Stud Frazer E...-Sister Nancy, por Let Fly y Sister Betty; Picheuta, por Dropmore y Paleópolis; Cantador, por Val d'Or y Cantatriz.

Tomás M. Calistro — Stud Lancero: Saraca, por Dominguito y Scaramouche.

Isidoro Trescazes — Stud Los Jacintos: Mapamundi, por Galloway y Huella Ale. Stud Le Coin: Pickle, por San Jorge y Pillowdex. Stud El Trébol: Tefé, por Polar Star y Amazona. Stud La Rivière: Lobizonte, por Fantasma y Tancette.

Ambrosio Elnen — Stud San Paquito: Chubasco, por Fulmen y Chicharra II; Protesilao, por Baratiere y Pega Pega; Ambrosia, por Druid y Altea.

Juan Valla — Stud Protesta: Chismosa, por Spedit y Florinda; Pensicresa, por Diamond Jubilée y Poveretta; Olfato, por Don Dinero e Invasión. Stud Sans Gêne: Buena Suerte, por Kafur y Maravita; Bruja Brava, por Kafur y Katita II. Stud Sportsman: Gauchita, por Carlos XII y Swet Hope; Barbudo, por Inspector y Bienvenida.

José Verduri — Stud Las Pitas: Juncal, por Caseros y Palma.

Dionisio Ruiz — Stud Rosa Blanca: Recelo, por Simonbach y Surplice.

Carlos Valla — Don Horacio, por Maíz e Isola Bella; Esa Es, por Elmendorf y Flyg Fly.

Aparicio Aquino — Stud J. Atucha: Pan, Pinard, Place Royale y Piacidia, por Perrir. Stud Arin: Straig Flush. por Silén y Flush; Chiquilina II, por Silén y Simona. Stud J. Victoria Roca: Pulgarín, por Cyllene y La Nenita. Stud Nahuel: Best Dandy, por Poor Jack y Fruncida; Midila, por Duc d'Abe y Gema.

Segundo Peña — Stud La Gloria: Poety, por Primicio e Ingénua.

Escolástico Mutio — Dolores, por Fulmen y Desdicha.

Salvador Risso — Stud E. Forvenir: Aphasiva, por Saint Michan y Aphasia.

Ireneo Churry — Stud Belgrano: Envido, por Druid y Esbelta; Billete, por San Marcos y Biyuya; Mancebo, por Inspector y Malicia.

Carlos Bustos — Stud El Turf: Brasero, por Chili II y Ceniza; El Moro, por Courtisan y Lanceta; Pulquérrima, por Le Samaritain y Vesper. Stud A. M. E.: Lobera, por Tullibardine y Lobería II; Merry Child, por Polar Star y Merry Widow, Stud X. X.: Violeta Colorada, por Olivo y Violeta Blanca.

F. Benavídez — Stud La Juanita: Musmon, por Carlos XII y Fogata.

Alberto S. Cabrera. — Stud Mistery: Danzarina, por Campanazo y Damasca. Saud El Manicomio: El Loco, por Charming y La Loca.

Sebastián Duarte — Stud El Sacrificio: Lui, por The Whiripool y Lovera Lane.

Antonio Torres — Stud El Hermitaño: Silbato, por Calambour y Silvina; Jabonera, por Calambour y Jarcia; Tararira, por Calambour y Taberna. Stud General Rivas: Rapier, por Mojinete y Guillermina, Pedra P. Ferro-Luckey, por Asturiano y Luce.

José Polla — Puerto Rico, por Fulmen y Papeleta.

Isolino Pérez — Stud La Silueta: Cábula, por Fripón; Flor del Mai, por Rodil y Fontana; Vizcachón, por Pregón y Alta Mar. Stud Titán: Pipiolita, por Sans Atout y Primera Criolla.

Domingo Pianezzi — Stud Montiel: Clos du Roy, por Cyllene y Albilla; Latido, por Your Majesty y La Niña; Cocke, por Amsterdam y Coral; Tiépolo; por Irigoyen y Melisande; My Victory, por Méhari y La Victoria; Atena, por Irigoyen y Flyng Scad.

Leopoldo Danel — Stud Américo: Ma Petite Reine, por Méhari y La Novia; Pelusa, por Tullibardine y Pavana; Tabiada, por Tullibardine y Tu Tú.

Salvador Roygt — Stud La Plata: La Margarita, por Adriano.

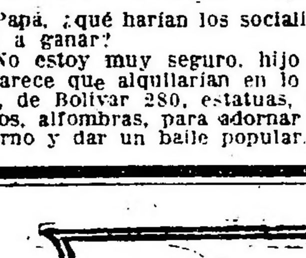

—Papá, ¿qué harían los socialistas si llegaran a ganar?
—No estoy muy seguro, hijo mío, pero me parece que alquilarían en lo de Longobardi, de Bolívar 280, estatuas, cortinados, espejos, alfombras, para adornar la casa de gobierno y dar un baile popular.

Hipódromo de San Martín

LA REUNION DE MAÑANA

Con un programa compuesto de seis pruebas, en las que hay abundancia de anotaciones, se efectuará mañana en este hipódromo la reunión matinal de costumbre, la que ha de verse tan concurrida como las anteriores.

La primera carrera se largará a las 9 y 30, saliendo los trenes de la estación Retiro y el especial a las 8 y 10.

Damos en seguida los competidores y montas para esta reunión:

Primera carrera, 1.400 metros — Colhué 56 kilos, N. Olmos; Killai 56, D. Camareri; Generol Nivelle 56, J. I. Lencinas: Alfonzin 55, A. Oubiña: Cimarrón 54, A. Torres; Baradero 52, A. Croce; Don Yo 52, X. X.; Retamo 51, E. Cabrera: Quickness 50, E. Ruiz; Cachafaz 48, P. Lenzetti; Pampa 48, no corre; Chaira 46, X. X.; Tarasca II 46, P. Ibarra; Bélgique 46, J. Solís.

Segunda carrera, 1.300 metros — Zapador 56 kilos, R. Suárez; Karaska 54, J. Solís; Kolón 56, C. L. Fernández; Calidad 54, N. Olmos; Mignón 54, X. X.; Curu Nancú II 54, R. Sánchez; Malvada 54, J. Pérez; Hidrógeno 52, L. Martínez; Aiero 52, J. M. Pena; Tiradentes 52, A. Oubiña; Mata Hari 50, A. Croce; Awl 50, no corre: Linda 50, P. Ibarra; Melani 50, E. P. Sívori; La Pacota 50, P. Claverie: Notaria 50, X. X.; La Goya 50, X. X.; Pilita 50, X. X.; Obrajera 50, dudosa.

Tercera carrera, 1.300 metros — Cosme 61 kilos, N. Olmos; Campeador II 60, J. Avila: Marpesa 54, E. P. Sívori; Fierabrás 50, J. M. Pena; Cantora 51, E. Ruiz; Cocktail 47, P. Ibarra; Loving Girl 45, X. X.; Arla 44, P. Lenzetti.

Cuarta carrera, 1.400 metros — Potolo 58 kilos, A. Croce; Povera di Mé 56, P. Ibarra; Maledetta 56, J. M. Pena; Gran Tunante 55, J. Arlandini; Pampa 55, G. Morales: Don Pelagio 55, A. Amor; General Nivelle 55, J. I. Lencinas; Albaricoque 54, E. Cabrera: Kocoa 53, A. Oubiña; La Pellerina 53, F. Romero; Wilnita 53, C. L. Fernández; Destreza 53, N. Olmos; Hábil III 52, X. X.; Zambomba 51, P. Lenzetti; Hachita 49, P. Claverie; La Copa 46, X. X.

Quinta carrera, 2.200 metros — Gris Gris 58 kilos, G. Morales; Bólido 50, A. Croce; Tanguero 51, P. Claverie; Tableau 49, J. Pérez; Lamento 49, N. Olmos; Old Green 48, X. X.; Príncipe de Gales 48, P. Lenzetti; Colhué 48, X. X.; La Búlgara 42, P. Ibarra; Alfanje 42, L. Martínez.

Sexta carrera, 1.600 metros — Oberdán 57 kilos, X. X.; Madisón 56, P. Claverie; Chusca 54, E. Ruiz; Cachafaz 52, P. Lenzetti; Gracian 52, N. Olmos; Chimanta 51, L. Martínez; Martita 50, X. X.; Cox 50, X. X.; Huno 50, F. Romero; Fourire 49, J. Solís; Retamo 48, X. X.; The Fly 48, E. Cabrera.

Resoluciones de la comisión de carreras

La comisión de carreras resolvió aplicar una multa de $ 50 al jockey G. Morales, por no seguir su línea en séptima carrera; $ 30 al jockey R. Amor, por molestar en las cintas en la quinta carrera; $ 20 a los jockeys J. Hernández, J. M. Pena, E. Ruiz y E. Cabrera, por molestar en las cintas en la primera carrera.

Programa completo para la reunión del 12 del corriente:

Premio The Fly, 1500 metros. — Campeador II 57 kilos, Flyng French 57, Kilowatt 57, Felipe 57, G. Tunante 57, Cocktail 57, Peregrina 55, Copelina 55, The Fly 55, Loco Lindo 54, Maldicho 54, Don Yo 54, Retamo 54, Cox 54, Colhué 54, Cachafaz 54. Zambomba 53, Quickness 52, Ketty Doyle 52, Martita 52, Maya 48.

Premio Melódica, 1300 metros. — Duquesito 55, Hábil III 55, Zapador 55, Mist 53, Karaska 53, Calidad 53, Charita 53, Mignon 53, Alero 52, Azuleño 52, Autocracia 50, Mata Harí 50, Duma 50, Melaní 50, Liguria 50.

Premio Machita, 1400 metros. — Monseñor II 73, Pánico 62, Cantora 50, Fierabrás 48, Bólido 47, Cocktail 46, Juliano 46, Lamento 46, Románico 45, Agridulce 42, Arla 42.

Premio Campeador II, 1300 metros. — Gral. Nivelle 52, Moderno 51, Bariluclo 49, Kopec 49, Kocoa 49, Tisana 49, Mazurka 48, Maledetta 48, Obí 47, Alfajía 47, Cartela 47, Zambomba 46, Hachita 46, Lhassa 47, Wilnita 45, Pichanga 45.

Premio Madreperla II, 1400 metros — Madreperla II 54, Belgique 54, Sabatina 54, Majela 54, Humber 54, M. Wolff 54, Copelina 51, The Fly 51, Macana 51, Fourire 51, Calandria 50, Quickness 48, Kety Doyle 48, Martita 48, Chaira 48, La Pellerina 48, Alfajía 48, Lhassa 47, Lules 44.

Premio Diciembre, 2200 metros — Moonlighter 58, Gris Gris 58, Guevnemer 56, Tanguero 51, Tableau 49, P. de Gales 48, Old Green 48, Colhué 47, Sánchez 46, Integro 46, Entonces 42, Alfanje 42.

Premio Flyng French, 1600 metros — Cosme 57, Gracian 52, Júbilo II 52, Estudiante 50, Retamo 47, G. Tunante 47, Bólido 47, Lamento 47, Oberdan 47, Peregrina 45, Chusca 45, Chimanta 45, Tarasca II 45.

Hipódromo de Temperley

LA REUNION DE MAÑANA

Con bastantes inscripciones cuenta el programa de la reunión matinal a efectuarse mañana en este hipódromo.

La primera carrera se largará a las 9 y 30 de la mañana, saliendo los trenes de la estación Constitución desde las 8 cada cinco minutos.

Competidores y montas

Primera carrera, 1200 metros — Comilla II 54, J. San Martín, Juguetón 53, J. Ponce; Musulmán 52, E. Canteros; Piscuete 51, S. Pintado; Clavileño 51, J. Pérez; Criollo 48, V. Neira; Norma 48, L. Ojeda; Xingú 48, J. Alcorta; Castañazo 48, J. Raggio; Susana 48, P. Lacruz.

Segunda carrera, 1200 metros — P. de Escándalo 59, D. Navas; Letargo 59, J. San Martín; Dispuesto 56, E. Calistro; J. Machain 55, G. Cortés; Veranito 55, J. Alcorta; La Fornarina 54, A. Polola; Rezongón 54, B. Páez: Chaliapine 53, no corre; Ole Ole 50, J. Cerano; Veterani 50, S. Pintado.

Tercera carrera, 1200 metros — Modesta II 56, A. Polola; Adua 56, E. Peña; Lana 56, H. Corvalán; Seda Blanca 56, F. C. Villafañe; Crisálida III 56, P. Lacruz; Búlgara II 56, J. Gauna; La Pacota 56, F. Pérez; Quicha 56, X. X.; Hirona 56, X. X.; Miss Tufa 56, A. Lhuillier; Chicha 56, no corre; Perfidy 56, J. San Martín.

Cuarta carrera, 1100 metros — Langran 59, J. San Martín; Humorada 57, D. Callejas: Fernando 56, E. Calistro; Pedido 56, P. Lacruz; Ib 56, J. Cerano; La China 57, F. C. Villafañe; Hide Away 54, no corre; Calendario 52, X. X.; Cabañal 52, D. Nápoli; Sapeur 52, J. Raggio; Henriette 52, A. Fernández; La Pacota 52, F. Pérez; Victorine 54, A. Lhuillier.

Quinta carrera, 1800 metros — L'Epatant 57, R. Gutiérrez; Bonci 57, F. Villafañe; Milton II 57, D. Nápoli; Lemberg 57, M. Arambel; Ib 57, X. X.; La Martina 55, S. Pintado; Bullita 55, F. Pérez; Carabiguazú 54, D. Nápoli; Gral. Mahon 54, E. Canteros; Lacónico 54, E. Calistro; Seda Blanca 52, X. X.; Chicha 55, D. Callejas.

Sexta carrera, 1400 metros — Afufa 57, X. X.; Byzentine 54, X. X.; Iniciadora 54, E. Amestoy, Povera 54, D. Callejas; La Conflagración 54, J. San Martín; Triestina 54, S. Gómez; Plumista 54, F. Pérez; Mazamorra II 54, J. Raggio: Juaneca 54, D. Nápoli; Libertina 54, A. Lhuillier; Pitaga 54, J. Brindo; Ternura 51, F. Villafañe; Genovesa 51, X. X.; Lusitania II 51, X. X.; Triana 51, V. Neira.

Séptima carrera, 1300 metros — Flor de Cardo 60, J. Brindo; Chanticleer 59, S. Acosta; Antuco II 58, D. Callejas; Antuco II 58, D. Callejas; Misterito 56, A. Lhuillier; Cero 56, J. San Martín; Fels 55, F. Pérez; Maldito Tango 54, E. Cantero; Piccolo II 51, A. Polola; Setenta y Cinco 51, J. Alcorta; Pitaga 50, dudosa; Tío Lila 50, E. Caballero; Nandubay 49, X. X.; Gatún 49, H. González; Nelumbo 48, P. Lacruz; Filete 48, X. X.; Aneiros 48, X. X.; Periodista 48, X. X. Melever 51, M. Arambal.

Hipódromo del Rosario

ASIGNACION DE PESOS

Para la reunión del 12 del corriente, se han hecho las siguientes asignaciones de peso en este hipódromo:

Premio Sandboy (1918) 1.400 metros — Partesano 55 kilos, Nola 55, Sand Dune 53, Manguera 50, Semidiosa 50, Sin Huellas 50, Seaweed 50, India Buena 50.

Premio Barrisco (1919), 1.300 metros — Mi Regalón 62 kilos, Tolovoliodire 57, Los Olmos 45, Istris 45, Jalea XII 45, Buena Pieza 45, Palito 45, Korner 45, Liber 45, Red Cross 45, Vistosa 45.

Premio Bandera Argentina, 2.000 metros. — Mosca Azul 62 kilos, Toca Fierro 62, Señoría 60, Microbio II 54, Millatue 51, Caramurú 50, Pleno 49, Pehuen 48, Apolodoro 48, Jalea 47, Ojo Bravo 46, Jouka 46, Café 40, Lafinur 40, Maravú 40, Foch 40.

Pro-hombres Argentinos

Las tricomías publicadas por el Banco de Boston con los retratos y biografía de los hombres más eminentes de la Nación Argentina, están a disposición de los clientes en Caja de Ahorros.

Cuando haga sus depósitos, reclame la lámina correspondiente.

The First National Bank of Boston
San Martín esq. B. Mitre

BANCOS

The National City Bank of New York

Fundado en 1812. — Ochenta y cinco sucursales diseminadas por todo el mundo. Recursos totales que exceden de mil millones de dólares.

Buenos Aires San Martín 84.

Rosario de Santa Fe Córdoba 981.

BANCO ESPAÑOL DEL RIO DE LA PLATA. — Casa matriz: Buenos Aires. — Reconquista 200.

	$ m|n.
Capital subscripto	100.000.000.—
Capital realizado	98.875.380.—
Fondo de reserva	49.076.297.04
Depósitos	496.872.176.64

AGENCIAS EN LA CAPITAL

N.o 1, Pueyrredón 185; N.o 2, Almirante Brown 1201; N.o 3, Vieytes 1902; N.o 4, Cabildo 2927; N.o 5, Santa Fe 2201; N.o 6, Corrientes y Anchorena; N.o 7, Entre Ríos 1145; N.o 8, Rivadavia 6902; N.o 9, Bernardo de Irigoyen 504; N.o 10, [illegible] 1600.

SUCURSALES EN EL INTERIOR

Adolfo Alsina, Azul, B. Blanca, Balcarce, Córdoba, Dolores, La Plata, Lincoln, Mar del Plata, Mendoza, Mercedes (Buenos Aires), Nueve de Julio, Pehuajó, Pergamino, Rafaela, Rivadavia, Rosario de Santa Fe, Salta, San Juan, San Nicolás, San Pedro (Bs. Aires), Santa Fe, Santiago del Estero, Tres Arroyos y Tucumán.

SUCURSALES EN EL EXTERIOR

Barcelona, Bilbao, Coruña, Génova, Hamburgo, Londres, Madrid, Montevideo, París, Río de Janeiro, San Sebastián, Sevilla, Valencia y Vigo.

CORRESPONSALES DIRECTOS EN TODOS LOS PAISES

	m|legal
Por depósitos en cuenta corriente	1 0,0
Id. a plazo fijo a 30 días	1 1|2 0,0
Id. id. id. a 60 días	2 0,0
Id. id. id. a 90 días	3 0,0
Id. id. id. a 6 meses	4 0,0
Id. id. a mayor plazo	Convencional.
Por depósitos en Caja de Ahorros desde 10 $ m|n. hasta $ 20.000 m|n. después de 60 días	4 0,0

Anticipos en cuenta corriente, descuentos y operaciones bancarias en general.

El Banco Español del Río de la Plata con su extensa red de sucursales en la República Argentina y en el extranjero, está en excelentes condiciones para atender a su clientela en toda clase de iniciativas que favorezcan el intercambio con el exterior y contribuyan al desarrollo de los negocios en el país.

Buenos Aires, 1.o de agosto de 1920. — Joaquín Herrandis, gerente general.

BANCO ALEMAN TRANSATLANTICO. — Bme. Mitre esquina Reconquista.

Sucursales urbanas: Número 1, calle Callao esquina Corrientes; número 3, calle Lima 1666.

Oficinas en: República Argentina: Bahía Blanca, Córdoba, Mendoza, Rosario de Santa Fe, Tucumán; Uruguay: Montevideo; Brasil: Río de Janeiro, Sao Paulo; Chile: Valparaíso, Santiago, Antofagasta, Concepción, Iquique, Temuco, Valdivia; Perú: Lima, Arequipa, Callao; Bolivia: La Paz, Oruro; España: Barcelona, Madrid.

Casa central: Deutsche Ueberseeische Bank, Berlin.

PAGA:

Por depósitos en cuenta corriente oro	Sin interés
Id. id. id. id. papel hasta $ 200.000 m|n.	1 o|o
A plazo fijo	Convencional
En caja de ahorros, cuando no se retiran antes de 60 días desde $ 10 hasta pesos 20.000 m|l.	5 1|2 o|o

BANCO DE LONDRES Y RIO DE LA PLATA. — Buenos Aires, Bartolomé Mitre 39. — Barracas al Norte, Montes de Oca 701. — Once, Pueyrredón 301. — Santa Fe 2122. — Bernardo de Irigoyen 1132. — Boca, Almirante Brown 1159.

La tasa de interés de este Banco, desde la fecha hasta nuevo aviso, será como sigue:

ABONA	Papel	Oro
Por depósitos a la vista con libreta	1 o|o	sin int.
Por depósitos en cuenta corriente hasta pesos 200.000 c|l.	1 o|o	sin int.
Por depósitos a tres meses, plazo fijo	4 o|o	1 o|o
Por depósitos a seis meses, plazo fijo	5 o|o	1 o|o
En Caja de Ahorros hasta 10.000 pesos curso legal, después de 60 días	4 o|o	Nil.
COBRA	Oro	Papel
Por depósitos en cuenta corriente	9 o|o	9 o|o

Sucursales en Chile: Santiago y Valparaíso; Asunción (Paraguay); Lisboa, Rua Aurea 32; Porto Alegre, Pelotas, Maceió, Río Grande (Brasil), Bogotá (Colombia).

Buenos Aires, agosto 1 de 1920. — James Dey, Harry Scott, gerentes.

BANCO FRANCES DEL RIO DE LA PLATA (Reconquista 157). — Sucursales: Rosario de Santa Fe, Bahía Blanca, Chivilcoy. Agencia: calle Rivadavia 2677. U. T. 5410 (Avenida). C. T. 3529 (Central).

Capital autorizado: $ 50.000.000 o|s. Realizado: $ 14.000.000 o|s. Reserva: pesos 1.400.000 o|s.

Se abona: Por depósitos en curso legal:

En cuenta corriente	1 o|o
En caja de ahorros, después de 60 días	4 o|o
A plazo fijo	Convenc.
Se cobra:	
Por adelantos en cuenta corriente y descuentos de pagarés de comercio y letras	Convenc.

El Banco se ocupa de toda clase de operaciones bancarias. — R. Tobler, gerente.

CONVOCATORIAS

SOCIEDAD ANONIMA COTONIFICIO DELL'ACQUA. Autorizada por decreto del Sup. Gobierno Nacional del 2 de junio de 1906, domiciliada en la calle Darwin 1154, Buenos Aires.

Capital autorizado, $ 1.000.000 oro sellado. Suscripto y realizado, $ 200.000 oro sellado.

De acuerdo con lo resuelto por el Directorio de la Sociedad en su reunión de fecha 25 de noviembre, y conforme con la facultad atribuída por el art. 13 inc. 2 al Consejo de Administración, se cita a los señores accionistas a la asamblea general extraordinaria que tendrá lugar el día 17 de diciembre p. v. a las 15 horas, con la siguiente

ORDEN DEL DIA:

I. Supresión del art. 9 de los estatutos.
II. Reforma de los artículos 2, 5, 8 y 19.
III. Consideración y reforma de cualquier otra disposición estatuaria, a fin de concordarla con las que resulten votadas en la deliberación sobre el punto anterior.
IV. Designación de las personas que han de suscribir y ratificar el acta de la asamblea, en representación de los accionistas. — Enrique Brovelli, presidente; Oreste Battistella, secretario. 14161 v. Dic. 11.

COMPAÑIA NACIONAL DE CASEINA. — Asamblea general ordinaria. — 15.o Ejercicio. — 2.a Convocatoria. — No habiéndose depositado el número suficiente de acciones para la asamblea general ordinaria que debía celebrarse el día 29 de noviembre ppdo., se cita nuevamente a los señores accionistas, el día 10 de diciembre corriente, a las 16 horas, en el local de esta sociedad, Suárez número 1761, para tratar la siguiente orden del día:

1.o Deliberación sobre la memoria y balance general, correspondiente al 15.o ejercicio, cuenta de ganancias y pérdidas y distribución de utilidades.
2.o Elección de tres directores titulares por tres años. Elección de síndico titular y síndico suplente.
3.o Lectura y aprobación del acta perteneciente a la presente asamblea y designación de dos accionistas presentes, para que la lean, aprueben y suscriban al terminarse de labrar.

Los señores accionistas deberán depositar cinco días antes de la asamblea, sus acciones en la gerencia, Suárez 1761, para obtener el boleto de entrada, de acuerdo con el artículo 30 de los estatutos. — Compañía Nacional de Caseína. Director-gerente. 14181 v. Dic. 11.

SOCIEDAD ANONIMA MATTALDI-SIMON, Limitada. — "Establecimientos Rurales y Destilería." — Convocatoria. Por resolución del directorio y de acuerdo con el artículo 22 de los estatutos de esta sociedad, se convoca a los señores accionistas a la asamblea general extraordinaria que tendrá lugar el día 23 de diciembre a las 17, en su local calle Avenida de Mayo 702, a objeto de tratar la siguiente orden del día: a. Modificación de estatutos. b. Reintegración del directorio. — El administrador general. 14 1[illegible] v. 15 dic.

"LA PROPIEDAD" — SOCIEDAD ANONIMA de Edificación y A[illegible] San Martín [illegible] — Segunda convocatoria. — No habiéndose depositado el [illegible] de acciones para que pudiera celebrarse la asamblea general ordinaria convocada para el 29 de noviembre último, el Directorio cita a los señores accionistas por segunda vez, a la asamblea que tendrá lugar el lunes 20 del corriente mes de diciembre, a las 17, en el local de la Sociedad, San Martín 113, para tratar la siguiente

ORDEN DEL DIA

1.o Consideración de la memoria y balance general [illegible] correspondientes al décimo quinto ejercicio.
2.o Distribución de utilidades.
3.o Elección de dos directores titulares por tres años, en substitución de los señores Salvador Inchauspe y J. Pedro Passicot, que han terminado su mandato; [illegible] por dos años, en reemplazo del señor Antonio C. Alemann, que renunció; de dos directores suplentes por tres años para reemplazar a los señores [illegible], por terminación de mandato, y uno por dos años en lugar del señor César Raggio, que fue electo director titular.
4.o Elección de síndico titular y síndico suplente.
5.o Designación de dos accionistas para aprobar y firmar el acta de la asamblea.

Nota: Se recuerda a los señores accionistas que para asistir a la asamblea deberán depositar en las oficinas de la Sociedad, con dos días de anticipación, [illegible] sus acciones o un certificado de tenencia [illegible] pública.

Buenos Aires, 7 de diciembre de 1920. — Salvador Inchauspe, presidente; Leopoldo Sjoberg, gerente. 14 2[illegible]7 v. Dic. 16

REMATES

Pardo Almeyra Hnos.

JUDICIAL — MUEBLES, MERCADERIAS y artículos de hombre, pertenecientes al concurso de Samuel Spector, remataremos en la calle Rivera 1834, el día 8 de diciembre, a las 14 horas, por orden del señor juez de comercio de la capital, doctor Félix Martín y Herrera, secretaría del doctor Blamey Lafone.

Buenos Aires, diciembre 1 de 1920. 14202 v. dic. 8

Serodino y Cía.

Avenida de Mayo 686. U. T. 2960 Av.

JUDICIAL — EN MATADEROS. — A solo un paso de la entrada de los Mataderos y a 100 metros de la avenida Tellier.

Calle Jachal números 1682/90, esquina Tandil número 6625 (adoquinada). Mide 25 m. 269 a Tandil, por 45 m. 998 a Jachal. Sup. 1.887,90 varas cuadradas. Para depósito, fábrica o industria. Buena casa de familia de 3 habitaciones, comedor, baño, instalación eléctrica, pisos de mosaico, etc., edificada en cal, tres galpones edificación de material con entre-pisos y tirantería de hierro.

Base, $ 18.000. El domingo 12 de diciembre a las 16 horas, en la misma. Venta ordenada por el señor juez en lo civil doctor Juan C. Lagos, secretaría Vincent, en el juicio que por división de condominio sigue Juan Botto, con Angel Banfi y otro. Seña, 5 o|o. Comisión, 2 o|o. Más datos, Av. de Mayo 686 primer piso.— Serodino y Cía. 14163 v. Dic. 11.

Aduana de la Capital

Oficina de Remates (galpón D). Dirección pasando el puente de los diques sobre la calle Belgrano o sea donde ésta comienza.

Los días 9 y 10 del mes en curso, a las 13.30 (1.30 p. m.), se procederá a la venta por orden del señor administrador don Guillermo Anzó Quintana de las mercaderías que se detallan a continuación:

Orden superior—

29.545 bolsas vacías de las refinerías Concepción Argentina, Jujuy, San Pablo y Esperanza.

Rezagos—

7 cajones hormas enchapadas para calzado, 70.000 kilos azufre en piedra, 100 bultos colchones, baúles y ropa usados, 2 cajones cigarrillos, 2000 cepillos para revólver, 2 cajones palas con cabo, 8 cajones hojalata, 12 cascos soda Solwai, 500 cajones pasta tomate, 180 kilos flejes hierro, 190 bolsas silicato seco, 7 cajones libros impresos, 10 cajones botellas vermouth, 1 casco aceite comestible, 12 cajones preservativos, 8 piezas artículos de marfil, 2 floreros marfil y nácar, 2 juegos útiles de tocador, marfil, 6 juegos ajedrez, 5 cajas útiles para manicuro, 1 cajón juguetes, 1 cajón jabones de brea, 8 bolsas amianto, 17.000 pares medias algodón blancas y negras, 25 cajones bisulfato de sodio en solución, 4400 kilos varillas de madera, 20.000 kilos de cajones madera desarmados, 40 cajones de pulpa de frutas.

Comisos—

500 tubos Neosalvarsan, aspirina y piramidón, 300 kilos estampas y música impresa, 47 candados Yale para auto, 10 pistolas automáticas, 3 cajones escarbadientes de madera, 900 termómetros clínicos, 100 kilos películas, 1 caja hierro de 4600 kilos, 2 cajones fluorhidrato de aluminio, 187 almohadones de pluma varios tamaños, 20 vestidos de seda y lana para señora, 6 anteojos prismáticos, 1480 tubitos pomadas para la cara y dentífrico, jeringas hipodérmicas, termómetros, juguetes, 30.000 cucharas hierro batido, 216 tubos tabletas sales para baño, 276 suspensores de seda, 2 costureros y taburetes árabes, 2 escritorios árabes y taburetes ídem, 1 mesa y dos taburetes árabes, 1 cajón papel impreso para invitaciones fúnebres, 100 kilos clorato de potasa, 40 escopetas de un caño, calibre 16.

Averías—

150 cjcos. carbonato soda para industria, 24 fardos tabaco habano en hoja, 2399 navajas de afeitar, 3 cajones tejido de lana mezcla, 15 cajones hilo algodón de atar, 2 cajones bromuro de amonio y ácido salicílico y otros artículos que se encuentran a la vista de los interesados.

Por más datos al jefe.

14189 v. dic. 7-9

F. HOUSSAY

POR QUIEBRA. — FABRICA DE zapatillas, calle Caseros No. 3041. — Gran cantidad de zapatillas para hombres y niños, de todas clases y formas, cortes aparados, suelas de La Francia Argentina, descarne, garras, recortes, plantillas, lona, arpillera, piolín, clavos, semillas, botones, ojalillos, cartón para suela, etc., etcétera. máquina N. A. de clavar, 3 prensas cortadoras de suela, 8 juegos sacabocados, hormas, bancos, banquetas, moldes cinc, sacaclavos, máquina cosedora Toledo, motor de 3 H. P. y todos los enseres y maquinarias para la fabricación de zapatillas: escritorios, máquina de escribir, báscula, armazones, estantes, tabiques, divisiones, sillas, etc., etc.: trasmisiones, poleas, cojinetes, correas, etc., etc.: orden de venta de los síndicos liquidadores de la quiebra de Francisco Molero, cuyos autos tramitan en el juzgado del doctor Avellaneda, secretaría del doctor García.

El viernes 10 de diciembre, a las 13, en el local del fallido, Caseros 3041, Seña a satisfacción. Comisión 10 o|o a cargo del comprador.

14197 v. dic. 10.

CABARROU y Cía

El 17 DE DICIEMBRE, A LAS 17 horas, en nuestro salón Maipú 282, remataremos de acuerdo al siguiente:

EDICTO JUDICIAL

Por disposición del señor juez federal doctor Manuel B. de Anchorena háceseme saber por el término de 15 días que en autos caratulados "Banco de la Nación Argentina contra Aramburu y Balesta" (cobro de pesos), han sido designados los martilleros Cabarrou y Cía. para vender en pública subasta en el día, hora y lugar que al efecto se designe, dos fracciones de terreno con las bases que para cada una se detallan. En el partido de Vicente López, provincia de Buenos Aires, dos fracciones, lotes 11 y 12 del plano que expresa su título, compuestos, el lote 11 de 75 metros con 27 centímetros: frente sudeste lindando calle o camino de la legua en medio con el lote 12. 74 metros con 35 centímetros al Nordeste, por donde linda con el lote 9 de Ant. María Martínez Campos. 844 metros al noroeste por donde linda con lote 10 de Lucía Gadea y sus hijas; 834 metros con 88 centímetros al sudeste lindando con Juan E. Anchorena. Superficie total: metros 52.417 con 95 centímetros cuadrados. Lote 12, compuesto de metros cuadrados 42.636 con 35 centímetros dentro de las siguientes líneas: 152 metros con 80 cents. de frente nordeste, lindando calle o camino de la legua en medio con el lote 11, antes deslindando y con el 10 de Lucía Gadea y sus hijas; 326 metros con 95 centímetros al sur lindando con Juan E. Anchorena: 164 metros con 20 centímetros al sudoeste lindando con José Tonier, y el costado noroeste está formado por dos líneas, una que arranca ángulo norte del terreno señalado en el plano con letra C y que sigue en dirección sudoeste en un espacio de 142 metros 35 centímetros hasta el punto B y desde aquí en la misma dirección pero desviando hacia el sur 190 metros con 55 centímetros hasta encontrar en el punto A la extremidad noroeste del costado sudeste, siendo sus linderos por estas líneas don Pedro Materi. Hay que deducir una fracción en el ángulo norte compuesta de 40 metros de frente nordeste lindando con el camino de la legua por 60 metros de fondo o sea 2400 metros cuadrados, lindando al noroeste con Materi y al sudeste y sudoeste con el resto del lote 12, cuya fracción ha sido donada a la Dirección General de Escuelas de la Provincia. Queda por lo tanto un saldo de 40.236 metros con 35 decímetros cuadrados. Las fracciones lotes 11 y 12 en su conjunto miden 102.654 metros con 28 decímetros cuadrados en las que existen dos poblaciones sin valor, propiedad de ocupantes. Valuación $ 0.50 m n. de c|l. el metro cuadrado. Base: dos terceras partes o sea $ 0.33 m n de c|l el metro cuadrado.

En Mendoza, departamento de San Rafael: 50 hectáreas, lindando al norte con Anderson, al sur calle pública frente a lote 16, al este calle pública frente a lote 45, al oeste calle pública frente a doña Rosa Ponce de Lima, tierra buena en general, tiene derecho definitivo de agua y cultivada y valuada como sigue: 4 hectáreas viña sin madera ni alambre a 1.500 $ la hectárea, 6 hectáreas, árboles frutales a 1000 $ la hectárea, 15 hectáreas alfalfa a 400 $ la hectárea, 25 hectáreas inculto y medanoso a 50 $ la hectárea. Poblaciones y mejoras 1000 $. Total de la valuación: 20.250 $. Base: dos terceras partes o sea $ 13.500 m n de c|l. El inmueble avaluado sito en Las Malvinas se encuentra más o menos a 55 km. de San Rafael comunicado por camino carretero. Ocupado por Edo. Huve. Los cultivos no son intensivos y están en regular estado. Autorízase a los martilleros para exigir el 8 por ciento a cuenta de precio y el 2 por ciento de comisión a cargo del comprador. Informes, Maipú 282. Datos, secretaría autorizante. Avisos "La Prensa" y LA EPOCA Buenos Aires, noviembre 30 de 1920. —Rodolfo Amaya, secretario.

14196 v. dic. 17

S. Domingo Barrau

MAIPU 17

JUDICIAL — EN EL PUEBLO DE Berisso (Ensenada), fracción de terreno, la cual forma parte de los lotes 8, 9 y parte del 10 fracción B del plano de división levantado por los ingenieros Panelo y Moreno, formando una extensión total de 805 m. 50 c., y lindan por el frente al N.O. calle sin nombre en medio terrenos del estado, por el N.E. con la otra parte del lote 10 hoy don Lorenzo Balzarini, por el S.O. con el lote 7 y por S.E. con los lotes 13, 14 y 15 de la fracción B.

Base, $ 0.444 m n.

El día 19 de diciembre de 1920, a las 16 (4 p. m.), sobre los mismos remataré por orden del Señor Juez de 1a. Instancia en la capital doctor Adolfo Casabal, los terrenos mencionados como pertenecientes al juicio don Roberto F. Enz contra don Mariano Neira. Secretaría del doctor Enrique A. Peña. 8 o|o a cuenta de precio y 2 o|o de comisión. Informes en secretaría o en mi escritorio, Maipú 17.

14199 v. dic. 18

Crédito público nacional

Se hace saber que de acuerdo con lo establecido en el artículo 754 del Código de Comercio han sido declarados provisionalmente nulos los siguientes cupones:

BONOS DE PAVIMENTACION 1904

Vencimiento 1 de Abril 1917
$ 12.50 No. 1.163

Vencimiento 1 Julio 1917
$ 12.50 No. 3.289—$ 6.25 No. 2.247

Vencimiento 1 Octubre 1917
$ 6.25 No. 1.595, $ 1.25 No. 25.613, 25.438

CREDITO ARGENTINO INTERNO 1905

Vencimiento 1 Junio 1914
$ 1.25 No. 11.064.

Vencimiento 1 Diciembre 1914
$ 1.25 No. 11.070.4.

INTERNOS DE OBRAS PUBLICAS 1911

Vencimiento 1 Enero 1913
$ oro sellado 2.25
Números 494.735.8, 517.881, 579.001|2, 607.649, 613.493.4.

Vencimiento 1 Julio 1913
$ oro sellado 2.25
Números 494.735.8, 517.881, 579.001|2, 607.649, 613.493.4.

Vencimiento 1 Enero 1917
$ oro sellado 2.25
Números 112.795.804, 499.8[illegible], [illegible]1|9, 569.618, 579.073, 579.071.7, 579.078, 592.499, 600.368.9.

Vencimiento 1 Julio 1917
$ oro sellado 2.25
Números 587.992.4, 622.53[illegible]

Vencimiento 1 Julio 1914
$ oro sellado 2.25
Número 644.132.

CREDITO ARGENTINO INTERNO 1909

Vencimiento 1 Septiembre 1913
$ oro sellado 2.50
Números 112.183, 110.209.3.

Vencimiento 1 Marzo 1917
$ oro sellado [illegible]
Números 61.232, 64.557, [illegible] 70.809.10, 71.014, [illegible] 86.191, [illegible] 212.887.8, [illegible]

Vencimiento 1 Septiembre 1917
$ oro sellado [illegible]
Números 65.191.290, [illegible] 93.199, 110.187, 110.200.

Vencimiento 1 de Marzo 1917
$ oro sellado 12.50
Números 31.657, 31.767.9, 32.091, 32.134, [illegible] 36.940, 37.016, [illegible] 38.228.9, 38.355, 38.540, 38.715, 39.157|8, 39.169, 39.294, 40.951, 41.307.

Vencimiento 1 Septiembre 1917
$ oro sellado 12.50
Números 32.300, 32.029, 32.286, 32.403, [illegible]

Vencimiento 1 Marzo 1917
$ oro sellado [illegible]
Números 627, 802, 1.1[illegible]

Vencimiento 1 Septiembre 1917
$ oro sellado [illegible]
Números 783, 8[illegible] 1.358

Buenos Aires, octubre [illegible] 1920. [illegible]

PROFESIONALES

ABOGADOS

Estudio del
Dr. Andrés Ferreyra
Abogado
Lavalle 1313 U. T. 4240 Libertad

Dr. Arturo A. Parody Núñez
ABOGADO
Horas de trámites, de 14 a 17. — Consultas, de 17 a 19
Avenida de Mayo 634. — Buenos Aires

Dr. Fernando Saguier
Estudio: Florida 440
U. T. 6087 (Avenida)

Dr. Hipólito Leys
Estudio: Lavalle 930 U. T. 3008

Dr. Domingo E. Salaberry
Defensa 188

Dres. Juan Luis Ferrarotti
Homero H. P. Soldano
ABOGADOS
TASANA 372 - U. T. 6174. Libertad

Dr. MANUEL F. ESCOBAR
Ex juez de la Suprema Corte [illegible] Buenos Aires. Atiende asuntos en [illegible] federal y provincia de Buenos Aires [illegible] en Buenos Aires: Sarmiento [illegible] piso.

MEDICOS

ANALISIS LABORATORIO Y FARMACIA Abierto Día y Noche
SUIPACHA 477 DOCTORES NELSON
U. T. 316, Libertad

Laboratorio de Análisis Clínicos Atendido personalmente por los Drs. ALBERTO V. ANTOLA Y LUIS DORRUCCI
Anexo: Farmacia "San Antonio". U. T. 3347, Liber. CORRIENTES 1700

Dr. Enrique T. Susini
Especialista de la A. N. Ex asistente de las clínicas Hajen y Wemman de Viena. De regreso de Europa ha reabierto su consultorio. Nariz, garganta y oídos. Enfermedades de la voz y la palabra, cáncer, Corrientes 1248.

Dr. Dinkeldein
Ex médico interno del Hospital Alemán. Especialista en enfermedades internas, de la Sangre y Secretas. Consultas de 9 a 11 y de 15 a 18. CORRIENTES 1677.

VARIOS

CELESTINO A. SILVANI
Rivadavia 620
Despachos de Aduana

Mundo comercial

EXTERIOR

BOLSA DE LONDRES

LONDRES, diciembre 7. — En la Bolsa fueron realizados hoy los ...uientes títulos, quedando a éstos ...ecios:
Tipo de descuento del Banco de Inglaterra, 7 o|o.
Empréstito de Guerra Británico, 5 ... ciento, a 83 1|8.
Empréstito nacional 1897 (ley 78, a 56 1|2.
Consolidado Británico, 2 1|2 o|o, a 1|8.
Consolidado Argentino, Obras Públicas, 5 o|o, a 90.
Consolidado de Conversión, a 73
Consol. Interno de 1909, 5 o|o, a
Bonos Obras de Salubridad de Bs. ...res, 5 o|o, a 87.
Provincia de Buenos Aires 3 1|2 ..., a 47.

...TULOS NACIONLES COTIZADOS EN LONDRES

LONDRES, diciembre 7. — Fueron negociados hoy aquí, en el mercado de valores, los siguientes títulos argentinos:
Ferrocarril Oeste de Bs. As., a
Id. del Sud, a 70.
Id. Central Argentino, a 65 3|4
Id. Bs. Aires al Pacífico, 54 1|2
Id. Central Córdoba, (pref.) a
Id. de Entre Ríos (ord.), a 27.
Id. Central del Uruguay, a 68.
Cía. Primitiva de Gas (ord.) a 101.
Id id (pref.) a 23.
Cía. Sansinena (Obs. hip.) a 95½.
Cía. de Tierras La Forestal (ord) 36.
Cía. de carnes British y Argentine (...d.) a 37.
Casa Harrods de Bs. As. 6 1|2 o|o (pref.) a 19|3.
Id. id. (ord.) a 19|3.
Provincia de Buenos Aires 3 1|2, a 14.

BOLSA DE PARIS

PARIS, diciembre 7. — En la ...sa de esta ..., realizada la Renta ...ancesa a los siguientes precios:
Renta Francesa de 1917, 4 o|o, a 25.
Id. id. de 1915, a 69.35.
Id. id. de 5 o|o, a 85.20.
Id. id. de 8 o|o, a 55.05.

MERCADOS DE CEREALES DEL EXTERIOR

Trigo, maíz y avena

CHICAGO, diciembre 7. — Las ...zaciones registradas hoy para e... ...o, en las operaciones efectuadas ...este mercado, son las siguientes:
Para entregas en diciembre: clausura, 171 1|2; clausura anterior, ... 1|2; para marzo, clausura, 170 ... clausura anterior, 169 1|4.
Maíz: para diciembre: clausura, ...7|8; clausura anterior, 74 5|8; ...1|4; clausura anterior, 79 1|4,
Avena: para diciembre, clausura, ...5|8; clausura anterior, 48 1|8; para mayo, clausura, 53; clausura anterior, 53 1|8.

LINO

DULUTH, diciembre 7. — El lino ...realizado hoy aquí a los siguientes precios: clausura, 233; intermedia 231; clausura 233; clausura anterior 231; para entregas en este mes ...a diciembre, 233; clausura anterior, 232.

INTERIOR

PRECIOS DE AJUSTE

Trigo disponible, nominal; entrega en febrero, a 18,85; en marzo a 85.
Maíz disponible, 9; entregar en ...iembre, 9; en diciembre, 9.05; ...enero, 9; en febrero, 8.95; en ...yo, 8.40.
Lino: disponible, a 21.80; en noviembre, 21.80; en diciembre, 21.80; ...febrero, 21.75.
Avena: disponible, nominal, entregas en febrero, a 9.05.

...ECIOS DE AJUSTE DE ROSARIO

Trigo: entrega en febreo, a 18.30.
Maíz disponible, a 8.70; entrega noviembre, a 8.70; en diciembre, ...80; en enero, a 8.75; en febrero, ...8.75; en mayo, a 8.20.
Lino: disponible, a 8.20; entrega noviembre, a 8.75; en diciembre, ...1.35; en febrero, a 21.40.

...MARA GREMIAL DE CEREALES DE ROSARIO

Trigo: número 1, sin cotización; número 2, sin cotización.
Lino: a 18.90.
Maíz: a 9.15.

...MARA GREMIAL DE CEREALES

Trigo: clase de pan, para consu..., a precios nominales.
Avena (base 47 kilogramos) para consumo, a 10 pesos.
Lino (base 4 o|o), entrega en va...n sobre dársena, a 18.60.
Maíz, clase amarillo, entrega en ...gón sobre dársena a 9.

Banco Comercial del Azul

FUNDADO EN 1889

Bmé. Mitre 499, esq. San Martín

Casa Matriz: Azul, F. C. S. Sucursal: Coronel Pringles, F. C. S. Cachari, F. C. S.

Atiende toda clase de operaciones bancarias

E. MALCORRA
GERENTE

Compañías Francesas de Navegación

Chargeurs Reunis - Sud-Atlantique
Transports marimes a vapeur

PROXIMAS SALIDAS

...RA MARSELLA:
"Formosa", alrededor del 12 de diciembre.
"Mendoza" " " 16 " "
...RA EL HAVRE:
"Ceylan" alrededor del 29 de diciembre.
...RA VIGO y BURDEOS:
"Sierra Ventana" alrededor del 22 de diciembre.
"LUTETIA" alrededor del 28 de diciembre.

Agente general: L. NICOL
RECONQUISTA 433 — Buenos Aires
Telegramas: LIUNICOL
Teléfonos: U. T. 1948 y 513, Avenida Coop. T. 3655, Central

BOLSA DE CEREALES

Operaciones efectuadas

Trigo varias clases — 87 bolsas Once a 25.70, A. Ferrari y Cía.; 34 id Bs. Aires a 25.50, Puigrós y Cía.; 36 id Once a 23.50, T. Ojea; 14 id a 23.50 A. Bellini y Cía.; 182 id a 23.10, B. A. Ramírez.
Trigo barletta — 250 bolsas Sola a $ 25.30, B. Sansot.
Maíz colorado — 190 bolsas, Once a $ 9.75 P. y Busol.
Maíz amarillo — 450 bolsas, Sola a 9.60, J. Lalor; 393 Once a 9.60, Dehers y Cía.; 614 Sola a 9.60 A. Solá; 118 Once a 9.50, J. Farraris; 135 id a 9.50, Palaicos Hnos.; 300 Bs. Aires a 9.50, Puigrós y Cía.; 390 id a 9.50 J. G. Gnecco; 193 id a 9.50, J. Ferrero; 200 Once a 9.40, B. y Crespo; 535 id a 9.40 Dehers y Fages; 590 id a 940 Muñiz H. y G.
Maíz amarillo y colorado — 730 Sola a $ 9.50 J. B. Chanal.
Avena — 300 Sola a $ 11.10, A. Battilany; 150 id a 11.10 E. Devoto y G.; 420 Once a 10.85 D. y Fages; 900 Sola a 10.80 F. Dourignac; 84 Once a 11, T. Ojea; 720 id a 16.60, Benvenuto; 5200 dársena a 1050 id.; 430 Sola a 10.50, Perlender y Cía.; 290 Once a 10.40 J. S. Gnecco; 130 Sola a 10.40 Barker; 250 id a 10.30, E. Devoto y Cía.
Lino — 13 bolsas Once a $ 18, P. y A. Lanusse; 98 id a 17.90, Méndez Hnos. y Cía.
Nabo — 201 depósito a $ 17.20, Hugo y Cía.; 86 Once a 14.50, A. Bellini y Cía.; 657 id a 14.50 id; 450 id a 11.20 id.
Alpiste — 350 Once a $ 11.50, T. Ojea; 700 Haedo a 11.30, A. Bellini y Cía.; 670 id a 11.30 id.; 680 id a 11.30 id.; 387 id a 11.30 id.; 95 Lacroze a 9.80 id.

ENTRADA GENERAL

Once: trigo 3748 bolsas, maíz 6282, lino 427, nabo 1861, avena 3360, cebada 32, alpiste 693, afrecho 250, maní 980, porotos 317, centeno 32.
Brián: maíz 6273.
Sola: trigo 393, nabo 213, maíz 605, avena 6916, alpiste 220.
Palermo: avena 600, afrecho 200, afrechillo 100.
Retiro (F. C. P.): nabo 6, alpiste 389.
Retiro (F. C. C. A.): maíz 6, alpiste 1185.
Buenos Aires: trigo 3316, maíz 2242, lino 2168, nabo 21.
Riachuelo: maíz 3593.
Totales: trigo 7457, maíz 19001, lino 2595, nabo 2095, avena 10.876, cebada 32, centeno 32, alpiste 2437, afrecho 450, afrechillo 100, porotos 317, maní 980.

MERCADO DE PATATAS

Estación Casa Amarilla

Entraron hoy en este mercado 289 bolsas de patatas. Además entraron: En Retiro (C. A.), 14.848 bolsas; id. (P.), 2199; Colegiales, 168. Total, 17.504 bolsas.
Precios de venta: Cotizóse hoy este producto entre $ 0.60 y $ 1.3z los 10 kilogramos, segun clase y calidad.

MERCADO DE PASTO

Estación Caballito

Entrada general: Caballito 790 fardos gordos y 7083 id. ches.; Colegiales 450 id. id.; Buenos Aires 298, id. id.; Sola 1257 id. id.; Palermo 674 id. id. y 1642 id. id.; totales: 3469 id. id. y 8725.
Precios de venta: Alfalfa fardos grandes de 27 a 90 los 1000 kilogramos; id. id. chicas, de 23 a 76; mezcla id grandes de 26 a 58.

MERCADO DE HACIENDA PORCINA (LINIERS)

Ningún cambio se ha producido en los precios de los cerdos vendidos en la mañana de hoy, continuando estos encalmados para los gordos y de buena clase, y flojos para los flacos y de invernada.
La entrada del día fué de 703 cabezas.
Las compras efectuadas por los frigoríficos fueron las siguientes: Sansinena 44 y La Blanca 61.
Para cerdos generales, flacos y de invernada, los precios marcaron entre pesos 26 a 47 los gordos, de pesos 51 a 55; especiales, de pesos 58 a 62, y excepcionales, de pesos 64 a 0.65 el kilo.

Ventas de hoy

Nali Repetto y Cía—
60 cerdos flacos, Saladillo, 0.35 el kilo; 41 cerdos especiales, Pergamino, a 0.62.
Beazley M. y R.—
2 cerdos, Morón, a pesos 55 cada uno; 12 lechones, Ayacucho, a pesos 2 cada uno; 37 cerdos flacos, Ayacucho, a 0.20.
Ayarragaray y S. Gowland—
20 cerdos buenos, Villegas, a 0.59, 19 id id id, a 052.
Repall Juan S.—
44 cerdos especiales, Alberti, a 6.64 c|u.; 44 id id, Alcorta, a 0.65; -8 id regulares, Rancagua, a 0.45 c|u.; 37 id id, R. Pérez, a 0.40 c|u.
Amoati Cayetano—
22 cerdos flacos, Chascomús, a 0.25 c|u.
Palau y Cía.—
44 cerdos flacos, Bolívar, a 0.39; 5 id id id, a 62.
Alchourrón Hnos.—
6 cerdos flacos, Pila, a 0.40.

CAMBIOS
TITULOS
EXACTITUD
VACCARO
AV. DE MAYO 638

Lalor Juan—
20 cerdos buenos, Maipú, a 0.50; 22 id reglares, Baradere a 0.45 c|u; 20 id especiales, Villegas, a 0.55; 19 id buenos, Villegas, a 0.50.
Parera Muñoz Carlos—
24 cerdos regulares, Cacharí a 0.42 c|u.
Devoto y Cía. L. T.—
20 cerdos especiales, Córdoba, a 0.57 c|u.

MERCADO CENTRAL DE FRUTOS

Ventas de hoy

Lana cruza gruesa. — 10.000 kilos pesos 6; 15 mil a 5.60, 18 mil a 5.50; 10 mil a 5.30, 5 mil a 5.20; 10 mil a 5.20; 7 mil a 4.70; 18 mil a 4.50; 6 mil a 4.20; 22 mil a 4; 5 mil a 3; 5 mil a 3.50; 3 mil a 2.80.
Cruza mediana. — 5.000 kilos a 7; 3 mil a 6.
Cruza fina y mediana. — 5.000 a 8; 20 mil a 7.30; 5 mil a 7; 40 mil a 6.70.
Segunda esquila. — 5.000 kilos a pesos 4; 15 mil a 3.70; 25 mil a 3.60; 18 mil a 3.50; 7 mil a 3.20; 10 mil a 3; 5 mil a 2.50.
Borregas. — 20 mil kilos a 4; 10 mil a 3.50; 5 mil a 3.
De Santa Cruz, cruza fina. — 40 mil kilos a pesos 9.
Pieles lanares. lanudo consumo. — 1.000 kilos a pesos 42; 500 a 0.40; 1.000 a 0.38; 1500 a 0.36; 1000 a 0.35; 600 a 0.34; 500 a 0.32; 1000 a 0.30.
Borregos. — 400 kilos a pesos 0.30.
Cueros vacunos. — 400 cueros a pesos 11.50; 200 a 11.20; 150 a 11; 250 a 10.50; 300 a 10; 150 a 9.50; 100 a 8; 100 a 7.80.
De Corrientes. — 400 cueros a pesos 4.80 oro.
Potros. — 120 cueros pesos 5.50; 100 a 5.40; 50 a 5.30; 70 a 5.20; 120 a 5; 100 E. R. 4.
Cerdas. — 300 kilos a pesos 14; 500 a 13.50; 400 a 13; 500 a 12.50; 200 a 12; 300 a 11.50; 600 a 11; 200 a 10.
Corderitos. — 50 D. a 2.50; 20 a 2.30.
Liebres. — 200 cueros a 0.15; 200 a 0.10.
Plumas garza mora. — 250 gramos a 180 pesos; 6 kilos a 120.
Garza blanca. — 500 gramos a 1.000 pesos.

LUZ
POTENTE
Y BARATA
PARA
ALUMBRADO PUBLICO
Pida datos y catálogos a la
Compañía Argentina
de Alumbrado a Alcohol
DEFENSA 429-Bs. Aires
COMALUMBRA

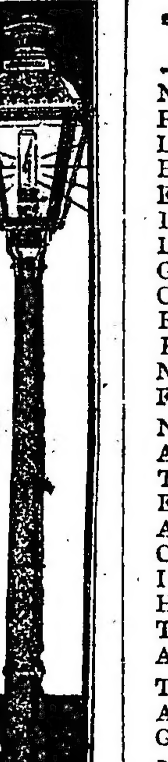

Sebo derretido. — 7 cueros a 3 pesos, 1 cueros 2.50.
Lana entrada: 164.303 kilos; salida kilos 211.308 kilos; Entrada total: 14.216.793 kilos; Existencia, 21.326.803 kilos.

MERCADO DE HACIENDA VACUNA (Liniers)

Con bastante flojedad se han vendido en la mañana de hoy las diferentes clases de hacienda, máxime para los conjuntos de animales descarnados y faltos de clase, como así también para los flacos y de invernada.
Los frigoríficos siguen operando con muy poco interés y con un margen de precios muy bajos, habiendo éstos pagodo por los lotes de novillos especiales de $ 0.28 a 0.29.
La scompras efectuadas por los frigoríficos fueron las siguientes: Sansinena 252, La Blanca 851, Wilson 519, The Anglo South American 288 y el Swift 208.
La entrada de hoy en este mercado fué de 4022 cabezas, clasificadas en la siguiente forma: novillos 3159, vacas 570, terneros 288, bueyes 5.
Los precios corrientes de la mañana fueron los siguientes:
Toros y torunos especiales para frigorífico, de 188 a 207 $; id id para consumo y para frigorífico, de 140 a 150; bueyes gordos id id, 155; novillos m. especiales id id, 231; id especiales id id, de 191 a 215; id m. gordos id id, de 172 a 186; id gordos id id, de 153 a 166; id generales id consumo, de 120 a 145; novillitos excepcionales id id, 170; id especiales id id, de 741 a 164; id generales id id, de 88 a 140; vacas excepcionale sid id, de 212 a 226; id especiales id id, de 188 a 204; id gordas, id id, de 165 a 180; id generales id id, de 99 a 157; vaquillonas especiales id id, de 145 a 163; id generales id id, de 85 a 140; terneros excepcionales id id, 115; id especiales id id, de 92 a 103; id gordos id id, de 73 a 85; id generales id id, de 42 a 67; id mamones id id, de 28 a 66.

CAMBIOS BANCARIOS DEL DIA — A LA VISTA

BANCOS	Inglaterra	Francia	España	Suiza	Bélgica	Italia	N. América	Brasil
Nación Argentina	55 ¾	13.45	6.12	—	12.65	22.40	123.50	—
Provincia de Buenos Aires	55.—	13.20	6.08	5.02	12.40	22.10	126.—	24.500
Londres y Río de la Plata	55 ½	13.40	6.—	4.90	12.50	22.30	124.—	25.000
Británico de la América del Sur	55 ⅞	13.55	6.18	5.05	12.75	22.50	123.50	—
Español del Río de la Plata	55 ⅞	13.25	6.15	5.10	12.20	22.35	124.—	24.600
Italia y Río de la Plata	—	—	—	—	—	—	—	—
Londres y Brasil	55 ¾	13.50	6.10	5.08	12.70	22.50	124.—	25.000
Galicia y Buenos Aires	53 ⅞	12.90	5.92	4.95	12.—	21.15	128.—	24.000
Comercial Italiano	53 ¾	13.50	6.10	5.10	12.50	22.40	124.50	24.000
Francés y Río de la Plata	—	—	—	—	—	—	—	—
Popular Argentino	—	—	—	—	—	—	—	—
Nuevo Italiano	55 ¾	23.50	6.10	5.10	12.40	22.50	124.—	24.800
Francés e Italiano para la A. del Sur	54 ⅛	13.—	6.—	5.—	12.15	21.65	126.30	24.500
National City Bank	—	—	—	—	—	—	—	—
Anglo Sudamericano	55 ⅞	13.56	6.18	5.16	12.56	22.61	124.—	25.000
The First National Bank Boston	53 ⅞	12.75	5.98	4.94	12.05	22.—	151.—	—
España y América	51 ⅞	12.50	5.78	4.80	11.75	20.55	132.50	24.400
Argentino Uruguayo	56.—	13.50	6.18	5.11	12.75	22.60	124.—	—
Comercial del Azul	55 ½	13.50	6.15	5.10	12.55	22.50	122.80	—
Italo - Belga	56 ½	13.60	6.20	5.13	12.80	22.70	124.—	—
Holandés de la América del Sur	55 ¾	13.40	6.13	5.07	12.45	22.30	125.—	24.700
The Royal Bank of Canadá	55 ¾	13.63	6.15	—	12.70	24.65	123.—	25.000
American Foreign B. Corporation	55 ⅞	13.55	6.12	5.12	12.75	22.65	123.80	24.400
The Yokohama Specie Bank, Lt.	55 ¾	13.25	—	—	—	—	124.30	—
Alemán Transatlántico	56.—	13.60	6.17	5.15	—	22.70	124.—	—
Germánico de la América del Sud	56.—	13.60	6.17	5.15	12.70	22.70	124.—	—

Los bancos Alemán Transatlántico y Germánico de la A. del Sud, giran sobre Alemania 60 marcos.

VENTAS DE HOY

AYARRAGARAY, S. Y GOWLAND—
45 vacas m. gordas, Córdoba, 168 $; 60 vaq. flacas, id, 75; 9 vacas m. gordas, id 153.
ALCHOURRON HNOS.—
6 terneros buenos, Lamadrid, 80 $; 4 id id, 85; 6 vacas m. gordas, Tandil, 155; 3 vaquillonas id, id, 139.
ALONSO Y BLAQUIER —
22 novillos g. y c. gorda, Lincoln, 158 $.
ACCAME BELLINI Y Cía.—
20 novillos m gordas, Pinto, 185 $; 13 id g. y c. gorda, id, 168; 4 vacas especiales, id, 170; 2 id id. 200.
ALVAREZ Y SPERONI—
3 novillos m. gordos, Sarmiento, 191.50 pesos; 22 id b. carne, id, 125; 14 id g. y c. gorda, id, 152.50; 8 id c. gorda, id, 149; 8 id id, id, 149.
BELLOCQ E HITO—
7 vacas especiales, Lobería, 172 $; 13 id m. gorda, id, 152; 14 vaq. id, id, 140; 28 id gorda, Caseros, 125; 3 terneros especiales, id, 100; 46 id buenos, id, 83; 6 novilos g. y c. gorda, C. Tejedor, 165; 8 id id, id, 153; 5 novillitos id, id, 100; 5 id c. gorda, id, 100; 2 terneros excepcionales, id, 115.
CASH y Cía—
21 novillos m. gordos Lincoln, pesos 180 30 vacas id. id. 145; 20 terneros especiales id .97.
CORDOBA E HIJO PEDRO—
21 novillos g. y c. gorda Chivilcoy, pesos 150.
COOP. DE HACENDADOS—
100 novillos especiales Guaminí, pesos 191; 97 id. criollos E. Ríos 70.
CUESTA y Cía.—
27 novillitos b. carne 9 de Julio, pesos 90; 5 vaq. id. id. 90.
CALVO NICOLAS A.—
100 novillos m. gordos Luján, pesos 186.
DIAZ y Cía. J.—
16 novillitos especiales P. Central, pesos 155; 16 id. g. y c. gordt id. 120; 10 vaquillonas id. 110; 8 terneros mamones id. 55.
DEVOTO y Cía. Lda. TOMAS—
2 novillitos especiales G. Pinto, pesos 150; 3 terneros mamones C. Tejedor 35; 4 id. buenos id. 75; 2 id. regulares Pinto 63; 6 id. mamones id. 54; 2 vacas m. gordas id. 145; 3 novillitos gordas Pergamino 125; 45 novilois m. gordos Pinto 188 6 vacas id. C. Tejedor 155; 8 id. flacos Rivadavia 87; 5 bueyes g. y c. gorda id. 155; 3 vaq. flacas Pergamino 35; 6 vacas id. id. 75; 4 id. c. gorda C. Tejedor 120 4 id. flacas id. 80; 15 novillos m. gordos Pinto 188; 2 id. gordos Pergamino 177.
FIORITO Hnos. y SAMBSIZZI—
6 vacas g. y c. gorda Bolívar, pesos 130 2 novillitos gordos id. 125; 10 vaq. flacas id. 82; 7 terneros buenos C. Casares 77; 18 id. id. 75.
GUILLON y Cía. R.—
9 novillos gordos 3 Sargentos, pesos 170 10 id. m. gordos id. 185; 5 novillitos g. y c. gorda id. Cerrito 121; 2 vacas gordas id. 140; 29 terneros m. gordos id. 95.
GIOJA y Cía.—
51 novillos gordos C. de Areco, $ 178.
G. IGNACIO (hijo) y Hnos.—
20 novillos especiales Viamonte, pesos 212; 9 terneros gordos P. Central 88.
GARAT BERNARDO—
23 terneros regulares S. Vicente, $ 64.
IRAIZOZ Hnos.—
3 toros especiales Balcarce, pesos 207; 2 id. id. 188; 2 id. g. y c. gorda id. 150 2 vaq. flacas id. 52.50; 4 vacas m. gordas id. 155.50; 4 id. id. 157; 4 id. id. 126; 7 id. g. y c. gorda id. 41; 9 novillos b. carne id. 101; 7 id. id. 110; 5 vacas m. gordas id. 150; 3 vaq. criollas id. 1113.50; 4 vacas id. id. 93; 11 novilhtos id. id. 81.
LALOR JUAN—
2 vaquillonas g. y c. gorda La Plata, pesos 107.50; 2 novillitos id. id. 108; 7 terneros regulares id. 58; 3 novillos flacos id. 84; 10 novillitos gordos id. 133; 6 novillos g. y c. gorda Navarro 159; 10 novillitos especiales id. 149; 12 id. id. 155.50; 12 id. id. 153; 12 id. m. especiales id. 157.50; 2 vacas id. id. S. A. de Giles 212; 4 id. id. 210; 2 id. excepcionales id. 226; 7 novillos m. especiales id. 231; 18 id. g. y c. gorda id. Santa Fe 159.50; 12 id. id. 158.50; 13 id. c. gorda id. 149; 12 id. id. 143.50; 3 vaquillonas m. gordas id. 138; 6 id. g. y c. gorda id. 117; 11 vacas gordas id. 144; 3 id. g. y c. gorda id. 127.50; 4 id. gordas id. 139.50; 14 vaquillonas gordas id. 134; 2 vaacs id. id. 146.50; 10 vaquillonas id. id. 198; 10 id. id. 133.50; 4 id. c. gorda id. 102; 2 vacas id. id. 106.50; 10 novillitos gordos G. Viamonte 132; 10 id. id. 135.
LANUSSE P. y A.—
5 vaquillonas b|carne de Brandsen a 91, 19 flacas a 57, 6 terneros mamones a 56, 16 vaquillonas m|gordas de Rojas a 135.50, 3 novillos id a 186, 16 m|gordos a 190, 10 gordos de Lobería a 166.50, 8 novillitos gordos a 130, 10 g. y c|g. a 115, 10 novillos c|gorda de Santa Fe a 151, 27 gordos a 169.50, 11 vacas espec. de Bmé. Mitre a 188, 13 m|gordas a 163. 24 m|gordas a 150, 6 novillitos gordos de Lincoln a 136, 7 vacas espec. a 171, 3 gordas a 130, 7 vacas espec. a 171, 3 gordas a 130, 23 novillos m|gordos de G. Belgrano a 190, 12 vacas espec. de Lobería a 188, 9 m|espec. a 198.50.
LOURTET y Cía. L.—
60 novillos m|gordos de Caseros a pesos 130.
LIZARRALDE Hnos.—
66 novillos m|gordos de Rufino a 182 $. 43 novillitos m|gordos de Rodríguez a 142, 97 id de Lobos a 138.
MARTINEZ DE HOZ Hnos.—
100 novillos espec. de Pieres a 200 $. 63 gordos de Lobería a 178, 12 vaquillonas g. y c|gorda de Necochea a 115, 2 novillitos g. y c.gorda a 115, 19 b|carne a 90.
NALE REPETTO y Cía.—
20 novillitos g. y c|gorda de 25 de Mayo a 120 $. 3 vaquillonas a 115.
NOGUERAS, REPETTO y Cía.—
2 vacas excep. de Caseros a 226 $. 12 m|espec. a 204, 4 espec. a 175, 66 novillitos excep. a 170.
OJAM y Cía. F.—
19 novillitos g. y c|gorda de Rivadavia a 118 $, 2 m|gordas a 140, 2 vaquillonas m gordas a 140, 4 vacas m|gordas a 149.
OSCAMOU y Cía.—
26 novillos c|gorda de Necochea a pesos 145, 6 b|carne a 122, 2 toros g. y c|gorda a 140, 31 novillos g. y c'gorda a 167.
OCAMPO y Cía.—
18 terneros mamones de Pergamino a 46 $, 36 novillos g. y c'gorda a 167, 8 novillitos flacos a 80, 3 vacas g. y c.gorda a 123.50, 5 vaquillonas b|carne a 92, 2 vacas m|gordas a 157.50.
PETERSEN y GUTIERREZ—
72 novillos criollos de C. de Areco a 156 $.
PALACIOS Hnos.—
80 novillitos gordos de G. Pinto a pesos 170.
10 novillitos m|gordos a 141.
RODGER y Cía. G. U.—
38 novillos espec. de G. Pinto a 215 $. 20 id a 197 $.
SALABERRY y BERCETCHE—
5 vaquillonas flacas de G. Villegas a 75 $, 7 c|gorda a 95.50, 7 novillitos gordos a 130.50, 10 novillos gordos a 167.50, 6 novillitos m|gordos de P. Central a 138, 15 m|espec. a 155.50, 10 gordos a 134.50, 10 id a 126, 10 novillos c|gorda a 151, 10 id g. y c|gorda a 155, 15 id a 158, 16 id a 161, 31 gordos a 169.50, 30 id a 176.50, 2 vaquillonas g. y c|gorda de C. Tejedor a 108, 3 vacas g. y c|gorda a 125, 2 id gordas a 147, 3 vaquillonas flacas a 76, 3 vacas gordas a 150, 2 vacas espec. de Lincoln a 187, 14 novillos c|gorda a 140, 14 id a 150, 12 gordos a 169, 4 espec. a 196.
SANTAMARINA E HIJOS—
10 novillos gordos, M. Miró, 171 $; 23 id g. y c. gorda, id, 165; 25 novillitos id, Saavedra, 115.
SALDUNA JUAN —
24 novillitos b. carne. Pico, 135 $; 20 novillitos gordos, id, 125.
TERRAROSSA HIJOS JUAN—
120 novillos especiales, Magdalena, 197 pesos.
VELAZ Y Cía. ANGEL—
200 novillos m. gordos, Rivadavia, 188 $.

MERCADO DE LANARES (Tablada)

La entrada del día fué de 10.730 animales, habiéndose vendido durante la mañana 14.925 cabezas, adquiridas en la siguiente forma: Comp. Sansinena 3438; Swift 1801; La Blanca 1585; Wilson 829; The Anglo 2055 y 5217 para los matarifes locales.
Los precios corrientes del día fueron los siguientes:
Capones para matadero, de pesos 11 a 18; id. pelados Frigorífico, de 10.80 a 16.80; ovejas para matadero, de 9.30 a 16 id. pelados para matadero, de 9 a 14; borregos pelados Frigorífico, de 9 a 10.50; id. c. lana para matadero, a 6.50; corderos excepcionales para frigorífico, a 17; id. general para frigorífico, de 6.50 a 13.40 id. para matadero, de 2.80 a 5.50.

ENTRADA

Delfino Hnos., Yanús, de Quequen 202. Lalor Juan: Choel, de Villegas 110; id. Marcenalo, de S. Ignacio 551; id. Dawubabes, de Mercedes 391.
Salaberry y Bercetche: Olartaga, de Pieres 417; id. Basquin, de Quequen 293.
Coppola S. y Cía.: Artola, de Cangallo 238; id. Artola, id. 160.
Estrugamou Fernando: Mendía, de América 298.
Calvo N. A.: Solanet, de Papin 85.
Bellocq e Hita: Lagrange, de Pico 238; id. Torres, Necochea 132; id. Barbar, id. 241.
Casas J. B.: Bubiera, Quequen 275.
Oscamou y Cía.: Amendaran, id. 208.
Díaz y Olivares: Ebella, de Cerrito 120.
Etcheverría J. E.: Ilacre, de S. Ignacio 225, id. Aconeche, id. 722.
Lanusse Pedro y Antonio: E. Argent, de Arenaza 216; id. Lahores, de Cerrito 488; id. Vicente, de América 220; id. Cardenal de Necochea 223; id. Lacoste, id. 140; id. Concor, de Quequen 41 ; id. Bilbao, de S. Agustín 160.

VENTAS DE HOY

LASCURAIN Y ETCHEGARAY—
50 ovejas matadero C. Suárez, pesos 15; 208 id. mat. id. 11.30; 15 id. matadero id. 9.30; 35 id. mat. id. 10.
LALOR JUAN—
303 corderos matadero S. Ignacio, pesos 3.10; 289 id. mat. id. 2.80; 98 id. Frigorífico id. 11.80; 201 id. Frig.| Mercedes 13.10; 16 ovejas peladas matadero S. Ignacio 10; 20 id. mat. Mercedes 12.
MENDEZ Hnos. y Cía.—
44 ovejas peladas matadero Aparicio, pesos 11; 199 id. mat. B. Hondo 10.50; 61 capones Frig. B. Colorado 11.50.
OSCAMOU y Cía.—
99 ovejas matadero Quequen, pesos 11; 110 corderos matadero id. 2.30.
PATRON COSTAS y PERO—
114 ovejas matadero Pontaut, pesos 13.30 81 corderos matadero id. 3.60.
PAREDA M. CARLOS—
40 ovejas peladas matadero V. de la Plaza 14; 104 corderos Frig. id. 12.
COPPOLA y Cía. S.—
88 capones Frig. Cangallo, pesos 14; 130 capones Frig. id. 15; 13 id. pelados Frig. id. 11; 118 corderos matadero id. 3.30; 20 id. Frig. id. 6.50; 31 ovejas matadero id. 12.30.
ETCHEVERRIA JUAN S.—
190 corderos pel. frig., Curamalan, 9 $; 17 borregos id frig., id, 10.50; 41 ovejas id mat., id. 8.90; 100 capones frig., San Ignacio, 11.20; 225 id frig., id, 13.40; 100 ovejas mat., id. 11.20; 447 corderos mat., id, 3; 72 id frig., id, 8.
GIBSON HNOS.—
118 capones frig., Girodia, 15 $.
LANUSSE PEDRO Y ANTONIO—
16 capones frig., Lavalle, 13.20 $, 303 id frig., Napostá, 14.40; 73 corderos frig., Lavalle, 7.80; 119 ovejas mat., América, 10; 63 id mat., Saavedra, 10; 68 id mat., Napostá, 12.50; 80 id mat., Arenazo, 15.70, 99 corderos mat., América, 5; 50 id mat., Saavedra, 5; 70 id mat., id, 5.50; 320 id mat., id, 3.70; 85 id mat., Napostá, 4.50; 262 id frig., id, 11.30; 72 id frig., Arenaza, 8; 18 id mat., id, 3.50; 54 id mat., id, 15.70; 60 borregos frig., Papin, 9; 254 capones frig., Viticola, 15.50; 42 id pel. id, 12.50; 98 capones id, Necochea, 16; 21 ovejas mat., id, 13.80; 20 id pel. id, 11.50; 23 capones frig., Tornquist, 10.50; 118 ovejas mat., id, 10.50; 39 corderos frig., id 7; 243 ovejas mat., Passo, 9; 130 corderos frig., id, 8, 115 id mat., id, 3.80; 20 id id, id, 3.80; 20 id id, id, 3; 28 capones frig., Quequén, 14.50; 320 ovejas mat., id, 11.50; 169 corderos id, id, 4; 120 capones frig., Necochea, 13; 70 ovejas mat., id, 10.50; 33 corderos frig., id, 7; 297 id id, Censito, 12.50; 189 ovejas pel. mat., id, 12.50; 79 capones frig., San Agustín, pesos 15.80; 73 corderos mat., id, 5.10; 78 corderos frig., Passo, 9; 50 id mat., id, 4.20; 22 id frig., id. 9; 150 capones id, El Perdido, 15.10; 45 id frig., Viticola, 11.50; 13 ovejas mat., id, 12; 24 id pel., id, 11; 110 corderos, id id, 4; 110 capones frig., San Cayetano, 13; 40 ovejas mat., id, 12; 32 id id, Dufaur, 10; 52 id id, id, 9; 10 corderos frig., id, 7; 35 id pel. mat., id, 5.
BASCARAN F.—
170 corderos frig. de Suárez a 9 $. 452 id mat. a 4, 10 id a 2, 43 id de Mercedes a 9.
BELLOCQ e HITA—
79 corderos frig. de Bellocq a 9.50 $, 78 id de Necochea a 6.50, 242 ovejas mat. a 13.80, 33 id pel. a 13, 20 corderos frig. a 9, 94 id a 7, 125 capones pel. a 10.80, 102 id a 18, 29 ovejas mat. a 16, 90 corderos frig. de Pico a 12.50, 139 id a 10.
CHAPAR y Cía. J.—
65 capones pel. frig. de Ochandio a pesos 16.40, 50 id pel. de San Cayetano a 12.80, 190 ovejas mat. a 10.60, 20 id a 13.80, 39 corderos frig. a 8, 74 id mat. a 5.50.
CASAS J. B.—
129 corderos frig. de Lobería a 9.50 $, 274 corderos id de Quequén a 3.20.
CALVO N. A.—
46 corderos frig. de Papin a 13 $, 32 ovejas pel. mat. a 14.
SALABERRY y BERCETCHE—
138 capones frig. de Pieres a 12.50 $. 150 corderos mat. a 4.50, 127 ovejas id a 10.30, 261 corderos mat. de Quequén a 3.50, 10 id a 2.50, 15 id a 3.50, 19 capones frig. de San Mayol a 14, 157 id de B. Hondo a 11, 115 id de La Naranja a 11.50, 45 borregos id a 6.50.
SUCESION B. SANSOT—
100 capones pel. frig. de Dórrego a pesos 14.20, 168 ovejas mat. de C. Muerto a 11.80, 72 id pel. de Laprida a 13, 124 borregos frig. a 9, 44 ovejas mat. de Gil a 15, 54 corderos frig. a 14.10.
SANTAMARINA e HIJOS—
60 ovejas pel. mat. de Los Angeles a 12.30 $, 120 corderos frig. a 8.
UNZUE, ALZAGA y Cía.—
168 capones frig. de Unzué a 15 $, 12 id a 12, 535 corderos mat. de Huetel a 4.10, 50 id a 4.10.
VELAZ y Hno. A.—
230 corderos frig. de 30 de Agosto a 11 $.
IRAIZOS Hnos.—
199 ovejas pel. mat. de Cangallo a pesos 11, 48 corderos frig. a 6, 265 id mat. a 4.50, 44 id frig. de R. Otero a 9, 104 corderos id a 4.60.
DEVOTO y Cía. Ltda. T.—
110 corderos mat. de Cerrito a 4 $, 20 id frig. a 11, 97 ovejas pel. mat. a 16.80, 84 ovejas mat. de Matanza a 13.50, 17 borregos frig. de Chavez a 9, 10 borregos id a 13, 50 corderos frig. a 8.80, 64 id mat. a 5.30, 110 ovejas mat. de Las Nutrias a 12.50, 54 corderos a 4.50, 25 capones frig. a 11, 24 corderos frig. a 8.80.
DELFINO Hnos.—
39 caones frig. de Quequén a 14 $, 37 id a 14, 25 ovejas mat. a 13, 36 corderos a 4.70.
DIAZ y OLIVARES—
330 capones frig. de Olavarría a 14.50 pesos, 142 id pel. a 15.50, 17 ovejas pel. mat. a 12.50, 81 id de Cerrito a 9, 28 corderos id a 3.40.
ESTRUGAMOU F.—
84 corderos frig. de América a 17.?, 178 id a 12.50, 30 id mat. a 5.30.

ESTOMAGO
Intestino, Hígado, Corazón, Pulmones
Dr. GAIBISSO Médico del Hospital de Clínicas.
Pueyrredón 865. de 14 a 17 Domingos de 9 a 11 RAYOS X

CUESTA y Cía.
REMATES CAMPOS, HACIENDAS Y PROPIEDADES URBANAS
CONSIGNACIONES
Haciendas, Cereales y Frutos del país
REMATES FERIAS
con escritorios en: Nueve de Julio, Carlos Casares (F. C. O.), Las Marianas (C. G. B. A.)
Escritorio central: Lavalle 1268, Bs. Aires. — Mataderos: Casilla N.o 7. Teléfono N.o 18.

Fábrica de caramelos y bombones
Ventas por mayor y menor, a precios reducidos. Bombones finos, el kilo $ 3.50; caramelos finos, el kilo $ 1.50 y 2.
JOAQUIN BLANCO, Bulnes 1777
14|216 v. en. 6

CARNET DEL HACENDADO Y AGRICULTOR

Entradas en los distintos mercados y cotizaciones del día

MERCADO DE HACIENDA VACUNA

Entrada total. 4.022; novillos, 3.159; vacas, 570; terneros, 288; bueyes, 5.
Compra total de los frigoríficos, 2.121 cabezas.

Cotizaciones del día

	La libra	Plaza
Novillos especiales de frigorífico (Chilled Beet)	De $ — a 0.29	Floja
" mestizos, especiales de frigorífico	" 0.28 " 0.28½	"
" " gordos "	" 0.27½ 0.28	"
" cuarterones gordos "	" 0.26 " 0.27	"
Novillitos y vaquillones mestizas, gordas y especiales hasta 400 libras	" 0.32 " 0.33	"
" " " más de 400 "	" 0.29 " 0.31	"
Vacas mestizas, nuevas y gordas	" — " 0.28	"
" generales gordas	" 0.26 " 0.27	"
" viejas	" — " 0.25	"

MERCADO DE HACIENDA LANAR

Entrada total, 10.730 cabezas.
Compra total de los frigoríficos, 9.708. Consumo local, 5.217.

Cotizaciones del día

	La libra	Plaza
Capones especiales con lana	De $ 0.22 a 0.24	Encalmada
Ovejas "	" 0.21 " 0.23	"
Borregos especiales de frigorífico	— —	"
" generales "	" 0.27 " 0.29	"
Corderos especiales "	" 0.36 " 0.37	Sostenido
" generales "	" 0.33 " 0.34	"

MERCADO DE HACIENDA PORCINA

Entrada total, 703 cabezas.
Compra total de los frigoríficos, 105.

Cotizaciones del día

	El kilo	Plaza
Cerdos excepcionales	De $ 0.64 a 0.65	Muy floja
" mestizos, especiales, de 140 a 150 kilos	" 0.60 " 0.62	"
" " " " 120 " 130 "	" 0.56 " 0.58	"
" " " " 90 " 110 "	" 0.52 " 0.55	"
" " cap. frig. " 60 " 85 "	" 0.49 " 0.51	"
" de media gordura, según clase	" 0.45 " 0.47	"
" para invernada, segun clase,	" 0.30 " 0.40	"

BOLSA DE CEREALES

Entradas totales		Precios extremos mínimo	máximo
Trigo	740 bolsas	23.—	25.70
Maíz	19.001 "	9.30	9.60
Lino	2.595 "	16.—	18.—
Nabo	2.095 "	17.20	15.—
Avena	10.876 "	10.30	11.10
Cebada	32 "	—	—
Centeno	32 "	—	—
Alpiste	2.429 "	9.80	1.50
Afrecho	450 "	—	—
Afrechillo	100 "	—	—
Patatas	17.504 "	0.60	1.30
Porotos	317 "	—	—
Maní	980 "	—	—
Pasto	3.469 f. gdes.	27.—	90.—
"	8.725 chicos	23.—	76.—

MERCADO CENTRAL DE FRUTOS

MOVIMIENTO DE LANAS

		1920	1919
Entrada	kilos	164.303	543.488
Salida	"	211.308	389.920
Existencia	"	21.326.403	20.918.652
Entrada total desde 1o. de julio	"	14.216.793	55.496.349

Cotizaciones del día

		Plaza
Cruza gruesa, buena a superior	De $ 5.— a 6.—	Floja
" " inferior a regular	" 2.80 " 4.80	"
" mediana, buena a superior	" — " —	Sin cotización
" " inferior a regular.	" — " —	"
" fina, buena a superior	" — " —	"
" " inferior a regular	" — " —	"
Fina (Rambouillet), buena, superior	" — " —	"
" inferior a regular	" — " —	"

BOLSA DE COMERCIO DE PRODUCTOS FORESTALES

Entradas

Carbón 105 toneladas; leña, 600; pasto, 2400 fardos chicos.

Cotizaciones del día

Carbón quebracho blanco	De $ 75.— a 85.—	los 1000 kilos
" mezcla	" 62.— " 67.—	"
" algarrobo Santiago	" 52.— " 56.—	"
" mezcla Córdoba	" 54.— " 58.—	"
Leña Campana quebracho colorado	" 38.— " 40.—	"
" media Campana	" 30.— " 33.—	"
" verde quebracho colorado tipo F. C.	" 26.— " 27.—	"
" algarrobo	" 23.— " 25.—	"
" torta Campana, quebracho colorado	" 44.— " 45.—	"
" quebracho blanco	" 24.— " 25.—	"
Carbonilla quebracho	" 38.— " 42.—	"
Alfalfa, fardos Santiago	" 58.— " 63.—	"
" " Córdoba	" 48.— " 53.—	"
Pasto mezcla	" 30.— " 38.—	"

Las cotizaciones indicadas son por mercaderías puestas sobre vagón y en condición de recibo.
Carbón húmedo, de 5 a 15 o|o menos.

LICITACIONES

Ministerio de O. Públicas de la Nación

Llámase a licitación pública para el día 9 de diciembre próximo, a las 15 horas, para adjudicar la provisión de la parte metálica con destino al puente carretero a construirse sobre el río Cosquín, frente a Cosquín, (Córdoba).

Datos en la dirección general de Puentes y Caminos de la Nación, calle Reconquista No. 575.

Buenos Aires, octubre 11 de 1920.
13|864 v. dic. 9

Ministerio de Obras Públicas de la Nación

Llámase a licitación pública hasta el día 14 de diciembre próximo, a las 15 horas, para adjudicar la ejecución de las obras de construcción del puente sobre el río Feliciano, en Paso Medina, departamento La Paz, provincia de Entre Ríos.

Datos en la Dirección General de Puentes y Caminos de la Nación, calle Reconquista 575.

Buenos Aires, noviembre 15 de 1920.
14|064 v. Dbre. 14

Ministerio de Obras Públicas de la Nación

Llámase a licitación pública para el día 14 de diciembre próximo, a las 14 y 30, para la provisión de:

70.000 kg. de acero laminado en barras de 11 mm. (7|16").
9.000 id id id id de 6 mm. (1|4").
224,82 ton. de cemento Portland (marca aprobado).
666 m3. arena oriental gruesa.
120 m. de hierro ángulo de 25.40 x 38.10 x 0,004 mm.
1,20 m3. de pino tea trabajada.
1 motor eléctrico de 5 H. P.
75 m. l. caños de goma de 38.10 mm. reforzado con alambre con sus correspondientes uniones y lanza, dividida en trozos de 25 m. lineales cada uno.
120 kg. de alambre requemado de 1 mm.

Los pliegos de condiciones y demás datos podrán ser obtenidos por los proponentes en la secretaría de la Dirección, Reconquista 575.

Buenos Aires, noviembre 15 de 1920.
14|069 v. Dbre. 14

Ministerio de Obras Públicas de la Nación

Llámase a licitación pública para el día 23 de diciembre próximo a las 15, para la provisión de setenta vagones. Los documentos respectivos se entregarán gratuitamente en la Inspección General de Máquinas y Materiales, Casa de Gobierno, 3er. piso, todos los días hábiles de 13 a 17 horas, y la apertura de las propuestas se realizará en la Dirección General de Navegación y Puertos el día y hora indicados. — Buenos Aires, noviembre 24 de 1920.
14|131 v. 23 dic.

Ministerio de Obras Públicas de la Nación

DIRECCION GENERAL DE PUENTES Y CAMINOS

Llámase a licitación pública para el día 29 de diciembre próximo, a las 15, para la provisión de 300 toneladas de cal hidráulica.

El pliego de condiciones y demás datos podrán ser obtenidos por los proponentes en la secretaría de la Dirección, Reconquista 575.

Buenos Aires, noviembre 30 de 1920.
14|162 v. Dbre. 29

Ministerio de obras públicas de la nación

DIRECCION GENERAL DE PUENTES Y CAMINOS

Llámase a licitación pública para el día 4 de enero próximo, a las 15, para la provisión de 300 toneladas de cemento Portland.

El pliego de condiciones y demás datos podrán ser obtenidos por los proponentes en la secretaría de la dirección, Reconquista 575. — Buenos Aires, diciembre 6 de 1920.
14|204 v. 4 ene.

Ministerio de Agricultura

Se llama a licitación pública para la provisión de útiles de escritorio para todo el año 1921 cuyas propuestas serán presentadas en la subsecretaría del ministerio hasta el día 5 de enero próximo inclusive, a las 14 horas, en que serán abiertas.

Las bases de licitación y pliegos de condiciones podrán consultarse en la oficina de compras de dicho Ministerio, Paseo Colón 974, todos los días hábiles, de 12 a 18 y los sábados de 9 a 12.

Bs. Aires, diciembre 3 de 1920.
El Subsecretario.
14|203 v. en. 3

Consejo Nacional de Educación

Llámase a licitación pública, para el día 21 de diciembre próximo a las 14 horas, para la adquisición de ropa y calzado con destino a los alumnos pobres de las escuelas dependientes de la repartición. — Datos en la Dirección Administrativa (Rod. Peña 935). — El secretario general.
14|1..5 v. 21 Dic.

Consejo Nacional de Educación

Llámase a licitación pública para el día 24 de diciembre próximo, para la provisión de impresos necesarios a las escuelas de esta dependencia, durante el próximo curso escolar. Datos en la dirección administrativa (Rodríguez Peña No. 935).— El secretario general.
14|145 v. dic. 24

Consejo Nacional de Educación

Llámase a licitación pública, para el día 23 de diciembre próximo a las 14 horas, para las obras de reparación en el techo del edificio del Consejo. Datos en la Dirección General de Arquitectura, (Rodríguez Peña número 935, 2.o piso). — El secretario general.
14|128 v. Dic. 23.

Consejo Nacional de Educación

Llámase a licitación pública, para el 27 de diciembre próximo, para la renovación de instalaciones eléctricas del edificio Lavalle 2366. Datos en la Dirección de Arquitectura. (Rodríguez Peña número 935, 2.o piso). — El secretario general.
14|146 v. Dic. 27.

Policía de la Capital

En el mes de diciembre de 1920 y en los días y horas que se expresan a continuación, tendrán lugar en el despacho del señor jefe de la División Administrativa las siguientes licitaciones públicas, para atender servicios de la policía durante el año 1921.

Día 17, a las 14 horas: Racionamiento de detenidos.
Día 17, a las 15: Racionamiento del Cuerpo de Bomberos.
Día 17, a las 16: Racionamiento de agentes de la Guardia de seguridad de caballería.
Día 17, a las 17: Racionamiento de menores asilados.
Día 20, a las 15: Desagotamiento de letrinas y sumideros.
Día 20, a las 16: Limpieza, desobstrucción y conservación de instalaciones sanitarias.

Pliegos de condiciones y demás informes a disposición de los interesados en la citada división, Moreno 1550.

Buenos Aires, 10 de noviembre de 1920.
14|098 v. Dbre. 17

Ministerio de Guerra

DIRECCION GENERAL DE ADMINISTRACION

Llámase a 2a. licitación pública para el día 21 de diciembre de 1920 a las 16 horas, por la provisión de diversos cueros y accesorios de zapatería que necesitará el ejército durante el próximo año de 1921, los cuales no fueron adjudicados en la primera licitación celebrada el 26 de octubre ppdo., por haberse dispuesto su anulación.

Por datos y pliegos de condiciones recurrir a la 4a. división de la Dirección General de Administración, calle Paseo Colón 1407, cualquier día hábil de las 9 a las 18 horas, con excepción de los sábados cuyo horario es de 9 a 12 horas. — Fdo: Claudio Rosales, coronel-secretario interino.
14|164 v. dic. 21.

Ministerio de Guerra

DIRECCION GENERAL DE ADMINISTRACION

Llámase a segunda licitación pública para el día 14 de diciembre de 1920 a las 16 horas, por la provisión de diversos artículos de tejidos, mercería e hilos, que necesitará el ejército durante el próximo año de 1921, los cuales no fueron adjudicados en la primera licitación celebrada el 19 de octubre ppdo., por haberse dispuesto su anulación.

Por datos y pliegos de condiciones recurrir a la 4a. división de la Dirección Genral de Administración, calle Paseo Colón No. 1407, cualquier día hábil, de las 9 a las 18 horas, con excepción de los sábados, cuyo horario es de 9 a 12 horas. — Fdo: Claudio Rosales, coronel-secretario, interino.
14|166 v. dic. 14.

Ministerio de Guerra

DIRECCION GENERAL DE ADMINISTRACION

Llámase a licitación pública para el día 21 de diciembre de 1920 a las 15 horas, para la provisión de carne y pan necesarios durante el próximo año de 1921 a las fuerzas del ejército de guarnición en la capital federal, Campo Mayo, Palomar, Liniers y San Martín y los víveres secos y 6.000 toneladas de leña que se necesitarán para el racionamiento del ejército durante igual tiempo.

Por datos y pliegos de condiciones, recurrir a la IV división de la Dirección general de Administración calle Paseo Colón No. 1407, cualquier día hábil de las 9 a las 18 horas, con excepción de los sábados cuyo horario es de 9 a 12 horas. — (Fdo.) Claudio Rosales, coronel secretario interino.
v. 20 dic.

Ministerio de Marina

DIVISION INGENIERIA CIVIL
Sarmiento 733

Llámase a licitación hasta el día dieciseis de diciembre próximo a las 15 horas, para la construcción de una torre faro de cemento armado, en el pueblo de Quequén. Por planos, pliegos de condiciones, etc., recurrir a la División citada en horas hábiles.
14|049 v. Dic. 9.

Ministerio de Marina

DIVISION INGENIERIA CIVIL
Sarmiento 733

Llámase a licitación hasta el día dieciseis de diciembre próximo, a las 15.30 horas, para la construcción de dos torres faros de cemento armado en Querandí y Tres Arroyos. Por planos, pliegos de condiciones, etc. recurrir a la División citada en horas hábiles.
14|050 v. Dic. 9.

Ministerio de Marina

DIRECCION GENERAL ADMINISTRATIVA
Paseo Colón 1457

Llámase nuevamente a presentación de propuestas para el día 14 de diciembre próximo, hasta las 14 y 30 horas para la provisión de carne fresca a los buques y reparticiones de la armada, durante el primer semestre del año 1921, en las zonas de esta capital y en la de Puerto Militar.

Por datos, pliegos de condiciones, etc., recurrir a la División Compras.
14|200 v. Dic. 13.

Ministerio de Marina

DIRECCION GENERAL ADMINISTRATIVA
Paseo Colón 1457

Llámase nuevamente a presentación de propuestas para el día 21 de diciembre próximo, hasta las 14 y 30 horas para la provisión de pan a los buques y reparticiones de la armada, en las zonas de ésta capital y en la de Zárate y galleta a la División Suministros de ésta, durante el primer semestre del año 1921.

Por datos, pliegos de condiciones, etc., recurrir a la División Compras.
14|208 v. Dic. 20.

Departamento Nacional de Higiene

Llámase por segunda vez a licitación pública para el día 15 del mes entrante, a las 14, para la provisión de doce mil (12.000) mosquiteros, de acuerdo con el pliego de condiciones que pueden los interesados consultar en la sección administrativa, Sarmiento No. 961, todos los días hábiles, de 12 a 18 horas; sábados de 9 a 12. — El secretario.
14|190 v. dic. 14

Departamento Nacional de Higiene

Llámase a concurso para proveer los siguientes puestos técnicos en el Instituto Bacteriológico: jefe de investigaciones de la sección organoterapia, jefe de investigaciones de la sección protozoarios, bacteriólogo de la sección zoología y un ayudante de higiene y diagnóstico.

El concurso se verificará en el local del Instituto Bacteriológico, Avenida Vélez Sárfield No. 561, el próximo 9 de diciembre, a las 15.

Los aspirantes deberán inscribirse en la secretaría del Departamento Nacional de Higiene, Sarmiento 961, todos los días hábiles, desde las horas 13 a las 18 y los sábados de 9 a 12. — El secretario.
14|043 v. dic. 8

Ministerio del interior

Llámase a licitación pública para la provisión de los siguientes artículos:

3.430 uniformes de paño compuestos de blusa, pantalón y gorra. (Presentar muestra del paño, de cincuenta centímetros de largo por todo el ancho del género).
4.268 uniformes de brin compuesto de blusa y pantalón. (Presentar muestra del brin, de cincuenta centímetros de largo por todo el ancho del género).
2.134 gorras de brin.
5.240 pares de botas reforzadas.
324 pares de borceguíes reforzados.
2.782 capotes de paño; y
490 capas impermeables (modelo Escuadrón de Seguridad) presentar muestra.

La licitación tendrá lugar el día 28 de diciembre del corriente año, a las quince horas, en la Oficina de Territorios Nacionales, calle Cerrito 67, en presencia del señor Escribano de Gobierno, Jefe de la Oficina y de los interesados que concurran al acto.

Por datos y pliegos de condiciones dirigirse a Cerrito 67, Oficina de Territorios Nacionales.
14|165 v. Dbre. 28

Ministerio de Agricultura

DIRECCION GENERAL DE GANADERIA

Llámase a licitación pública por 30 días, la provisión de forrajes y cereales para el Lazareto Cuarentenario, Embarcadero de Exportación e Inspección Veterinaria de Tablada, durante el año 1921, de acuerdo con el pliego de condiciones a disposición de los interesados en la oficina de contralor, Paseo Colón No. 974, en cuyo domicilio se verificará la apertura de propuestas el 31 de diciembre corriente a las 15.

Buenos Aires, diciembre 1o. de 1920.—Arturo Lanusse.
13|193 v. Dbre. 31

Ferrocarriles del Estado

AVISO

Llámase a licitación pública hasta el día 20 de enero de 1921, para la provisión de diez mil ruedas de acero forjado y laminado para coches y vagones, de acuerdo al plano 23 N, especificaciones núm. 111 y pliego de condiciones que obran en poder de la Superintendencia General de Almacenes, calle 25 de Mayo núm. 459, y que pueden ser retirados por los interesados todos los días hábiles de 13 a 15 y los sábados de 9.30 a 11.30, al precio de $ 20 m|n. cada juego.

Las propuestas serán abiertas el día señalado, a las 15 horas, en la Superintendencia General de Almacenes, en presencia de los interesados que concurran al acto.

Bs. Aires, noviembre 17 de 1920.
La Administración.
14|094 v. enero 20

Municipalidad de La Plata

LICITACION DE AFIRMADOS

Por disposición del señor Intendente, llámase a licitación en pliego cerrado y en el sello correspondiente para contratar la construcción de 44.100 m2 de pavimento asfáltico y 27.500 m2 de adoquinado de granito con base de hormigón en cal.

El acto tendrá lugar en el despacho del señor Intendente, el 13 de diciembre próximo a las 15 y hasta ese día pueden los interesados obtener en la oficina de Obras Públicas el pliego de condiciones y demás antecedentes.

La Plata, noviembre 26 de 1920.
Benigno Larrea
Secretario
14|178 v. Dbre. 12

Municipalidad de Mendoza

Llámase a licitación pública por término de diez días para la provisión de formularios, impresos, útiles de escritorio, etc., para las distintas reparticiones de la municipalidad de la capital.

Las propuestas deberán presentarse en papel sellado municipal de veinte pesos, en sobre cerrado, lacrado y acompañado de una boleta de depósito hecho en el Banco de la Provincia de Mendoza, por valor de quinientos pesos a nombre de la municipalidad.

Las propuestas se abrirán el día 15 del corriente mes a las 17 horas, en presencia de los interesados que concurran.

El pliego de condiciones y demás datos, se encuentran a disposición de los interesados, en la secretaría de la intendencia. — El secretario.—Mendoza, diciembre 6 de 1920.
14|208 v. dicbre. 13.

Intendencia municipal del Pergamino

AVISO OFICIAL

Habiendo sido favorablemente resuelto para esta municipalidad por la Suprema Corte de Justicia el juicio que por inconstitucionalidad se le seguía, según notificación efectuada a este D. E., y

CONSIDERANDO:

Que fué este asunto el que indujo a la Intendencia como medida de previsión a postergar la realización de las obras de empedrado, cuya licitación pública consta en el presente expediente;

Que no existiendo por lo tanto inconveniente alguno que obstaculice la construcción de que se trata, el Intendente Municipal que subscribe, en virtud de lo que determina la ordenanza de 16 de noviembre de 1916 y resoluciones del H. Concejo Deliberante de 11 de agosto de 1919 y 24 de enero del año en curso,

RESUELVE:

Artículo 1o.—Llámase a licitación pública, conforme a la ordenanza y resoluciones citadas, por el término de treinta días, contados desde la primera publicación del presente, para la construcción de afirmado de granito común en las siguientes calles de la ciudad: Luzuriaga, desde Avenida de Mayo a Pueyrredón; Pueyrredón, desde Dr. Alem a Moreno; Alberti, desde Avenida de Mayo a Dorrego; Moreno, desde Avenida de Mayo a Florida; Saavedra, desde Dr. Alem a Moreno; Florida, desde Merced a Vía Italia; General Pintos, desde San Nicolás a Dr. Alem; Echevarría, desde San Nicolás a Dr. Alem; Coronel Lagos, desde San Nicolás a Dr. Alem; Dorrego, desde bulevar Rocha a Dr. Alem.

Art. 2o.—Estas obras serán ejecutadas de acuerdo con el pliego de condiciones, planos, etc., que pueden consultarse en la secretaría de la Intendencia, todos los días hábiles de 8 a 12.

Art. 3o.—Las propuestas serán presentadas en el sellado correspondiente, bajo sobre cerrado y lacrado, y serán abiertas en presencia de los interesados que concurran el día 7 de enero de 1921, a las 10, en el despacho del que subscribe.

Art. 4o.—Publíquese por el término de treinta días en los diarios LA EPOCA de la capital federal y "El Pueblo" de esta ciudad.

Pergamino, diciembre 4 de 1920.
Pío N. Elustondo,
Intendente Municipal.
E. C. Sanes,
Secretario.
v. enero 4

Intendencia Municipal de la Capital

Cementerio del Oeste

Estando por vencer el término por el cual fueron arrendadas las sepulturas ubicadas en las manzanas 4a., 5a., 6a., 7a., 8a. y 9a. de la sección 3a. del cementerio del Oeste, se previene a las personas que tengan deudos allí depositados que, si dentro de los treinta días del vencimiento no se presentaren a practicar su traslado, se procederá a exhumar los restos para su cremación,

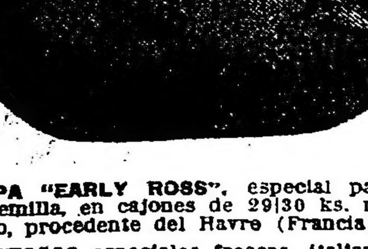

PAPA "EARLY ROSS", especial para semilla, en cajones de 29|30 ks. neto, procedente del Havre (Francia).

CASTAÑAS especiales frescas, italianas y españolas, garantidas, sanas.

FRUTAS, legumbres y verduras, por mayor.

Se atienden pedidos para la ciudad y campaña.

JOSE BADANO. — Merc. Abast. Prov. U. T. 2968, Mitre. Coop. 200 Oeste. 554 Anchorena 556. Buenos Aires

Noviembre de 1920.
El Secretario.
14|207 v. en. 3

Cementerio del Oeste

Estando por vencer el término por el cual fueron arrendados los nichos números 1 al 1400, de la sección 1a., del Cementerio del Oeste, se previene a las personas que tengan restos allí depositados que, si dentro de los treinta días del vencimiento no se presentaren a practicar su renovación, se procederá a exhumar los restos para su cremación.

Noviembre 24 de 1920.
El Secretario.
14|206 v. en. 3

Cementerio del Oeste

Se previene a las personas que tengan deudos depositados en los nichos del Cementerio del Oeste, cuya ubicación y nombre del cadáver se indica a continuación, que si dentro de los treinta días del vencimiento no se presentaren a practicar la renovación del arrendamiento, se procederá a exhumar los cadáveres para su cremación y depósito en el cinerario.

Primera galería:
564 Isabel Cristersen

Segunda galería:
201 Teresa B .de Bas
271 Santiago Benvenuto
301 Angel Ramos
311 Juan Olivieri
451 Felisa del P. de Danilonchi
491 Blas Gamenara
492 Germán Richard.

Tercera galería:
73 Ramona G. de Alvarez
81 Leonor de Ottadia
123 Francisco Mandaretto
280 Héctor J. L. Miglia
317 Pablo de Ambrosio
440 María C. de Molinari
460 Arturo H. Lanter

Cuarta galería:
1 Juan Selimarco
17 Amalia Reyes
61 Julia Vignalla
111 A. P. de Fernández
125 Vicente Romano
187 Francisco Sposito
401 Santiago Lorents
538 Manuel Dacca
580 Salvador Simone
609 Rosa E. de Perla

Tercera galería subterráneo:
44 Manuela T. de Benstani

Cuarta galería subterráneo:
303 Rosario N. de Carnevale

Quinta galería subterráneo:
11 Juan Camera.
21 Benjamina T. de Nogueras
26 Daniel Pujol
141 F. F. de Bruno
641 Pedro L. de Sobrecasas

Tercera capilla:
5 Juan B. y Juan Verges

Noviembre de 1920.
El Secretario.
14|087 v. 17 dic.

Licitación para la provisión de huevos y conejos

De acuerdo con lo resuelto en el expediente 65.971-L-920, llámase a licitación para la provisión de huevos y conejos con destino a los servicios de la Dirección Sanitaria, durante el cuarto trimestre de 1920. Tendrá lugar el día 13 del actual, a las 14 horas. El pliego de condiciones puede consultarse en la Oficina de Licitaciones, primer piso, izquierda.—Buenos Aires, diciembre 3 de 1920.—El Secertario.
14|205 v. dic. 13

EDICTOS JUDICIALES

El señor juez de primera instancia en lo civil de la Capital de la República, doctor don Matías Mackinlay Zapiola, ha dispuesto se cite, llame y emplace por el término de treinta días, contados desde la primera publicación del presente, a todos los que se consideren con derecho a los bienes dejados por don ENGELBERT HARDT, ya sean como herederos o acreedores, para que dentro de dicho término comparezcan a deducir sus acciones en forma, por ante su juzgado y secretaría del que suscribe, bajo apercibimiento de lo que hubiere lugar por derecho.
Buenos Aires, noviembre 9 de 1920. — José C. Miguens, secretario.
14|075 v. Dic. 15.

El señor juez de primera instancia en lo civil de la Capital de la República, doctor don Adolfo Casabal, ha dispuesto se cite, llame y emplace por el término de treinta días, contados desde la primera publicación del presente, a todos los que se consideren con derecho a los bienes dejados por doña MAXIMA MONTERO de LALLERA, RUFINA o RUFINA FRANCISCA y SERVANDO o SERVANDO CASIMIRO LALLERA, ya sean como herederos o acreedores, para que dentro de dicho término comparezcan a deducir sus acciones en forma, por ante su juzgado y secretaría del que suscribe, bajo apercibimiento de lo que hubiere lugar por derecho.
Buenos Aires, noviembres 16 de 1920. — Carlos E. González del Solar, secretario.
14|083 v. dic. 15.

El señor juez de 1a. instancia en lo civil de la capital de la república doctor don Matías Mackinlay Zapiola, ha dispuesto se cite, llame y emplace por el término de treinta días, contados desde la primera publicación del presente, a todos los que se consideren con derecho a los bienes dejados por don SANTIAGO ONETTO, ya sean como herederos o acreedores, para que dentro de dicho término comparezcan a deducir sus acciones en forma, por ante su juzgado y secretaría del que suscribe, bajo apercibimiento de lo que hubiere lugar por derecho.
Buenos Aires, noviembre 16 de 1920.— Doctor José C. Miguens, secretario.
14|097 v. Dbre. 17

Por disposición del señor juez de 1a. instancia en lo civil de la capital de la república, doctor don Arturo Seeber, se cita y emplaza por el término de treinta días a contar desde la primera publicación del presente a todos los que se consideren con derecho a los bienes dejados por fallecimiento de SEGARRA don VICENTE, ya sean como herederos o acreedores para que dentro de dicho término, comparezcan por ante su juzgado y secretaría del que suscribe a deducir sus acciones en forma, bajo apercibimiento de lo que hubiere lugar por derecho.
Buenos Aires, noviembre 16 de 1920. — Doctor Francisco Castellanos (hijo), secretario. v. Dbre. 17.

El señor juez de 1a. instancia en lo civil de la capital de la república doctor don Adolfo Casabal, ha dispuesto se cite llame y emplace por el término de treinta días, contados desde la primera publicación del presente, a todos los que se consideren con derecho a los bienes dejados por doña LIZZIE MARIA COLLINGWOOD Y CLARK DE BRU, ya sean como herederos o acreedores, para que dentro de dicho término comparezcan a deducir sus acciones en forma, por ante su juzgado y secretaría del que suscribe, bajo apercibimiento de lo que hubiere lugar por derecho.
Buenos Aires noviembre 15 de 1920.— Luis García Fernández, secretario.
14|113 v. Dbre. 19

El señor juez de primera instancia en lo civil de la capital de la República, doctor don Adolfo Casabal, ha dispuesto se cite, llame y emplace por el término de treinta días, contados desde la primera publicación del presente, a todos los que se consideren con derecho a los bienes dejados por don SAINT LEGER CANNON MILLER, ya sean como herederos o acreedores, para que dentro de dicho término comparezcan a deducir sus acciones en forma, por ante su juzgado y secretaría del que suscribe, bajo apercibimiento de lo que hubiere lugar por derecho.
Buenos Aires, noviembre 22 de 1920. — Carlos G. del Solar, secretario.
14.139 v. Dic. 23.

El señor juez de primera instancia en lo civil de la capital de la República, doctor don Fernando M. Colombres, ha dispuesto se cite, llame y emplace por el término de treinta días, contados desde la primera publicación del presente, a todos los que se consideren con derecho a los bienes dejados por doña DELIA TERESA PODESTA COSTA, ya sean como herederos o acreedores, para que dentro de dicho término comparezcan a deducir sus acciones en forma, por ante su juzgado y secretaría del que suscribe, bajo apercibimiento de lo que hubiere lugar por derecho.
Buenos Aires, noviembre 22 de 1920. — J. R. Basualdo, secretario.
14|140 v. Dic. 23.

Por disposición del señor juez de paz de la sección 10 de la capital, se cita y emplaza por el término de treinta días, a contar desde la primera publicación del presente, a todos los que se consideren con derecho a los bienes dejados por fallecimiento de doña FELIPA SIONES o FELIPA SARA SIONES, ya sean como herederos o acreedores, para que dentro de dicho término comparezcan por ante su juzgado, bajo apercibimiento de lo que hubiere lugar por derecho.
Buenos Aires noviembre 17 de 1920.— Zenón Ferrari.
14|112 v. Dbre. 19

Por disposición del señor juez de primera instancia en lo civil de la Capital Federal, doctor Fernando Klappenbach, se cita, llama y emplaza por el término de treinta días a contar desde la primera publicación del presente, a todos los que se consideren con derecho a los bienes dejados por fallecimiento de don TEOFILO MARQUEZ, ya sean como herederos o acreedores, para que, dentro de dicho término, comparezcan por ante su juzgado y secretaría del que suscribe, a deducir sus acciones en forma, bajo apercibimiento de lo que hubiere lugar por derecho.
Buenos Aires, 24 de agosto de 1920.— C. F. Ayarragaray, secretario.
14|159 v. Dic. 26.

AVISOS VARIOS

Banco El Hogar Argentino
Avenida de Mayo 886
Tiene casas y departamentos en alquiler, en esta capital y pueblos suburbanos.

ALQUILASE EN LA CALERA una casa con todo el confort moderno, rodeada de sierras y a dos cuadras de la estación del F. C. C. N. Apta para casino, hotel o familia. Tratar Victoria 2850. v. dic. 8

CASA D'HUICQUE
248 ESMERALDA 256
CAFES y TES
Exijan los cupones-obsequio al efectuar compras
U. T. 3255, Libertad

BANCO HIPOTECARIO NACIONAL

25 DE MAYO 245 — BUENOS AIRES

CONDICIONES GENERALES DE LOS REMATES

1°.—**Los remates están sujetos a la aprobación del directorio, y se hacen por cuenta del deudor, con sujeción a la ley No. 10676.**

2°.—**El comprador podrá continuar con la hipoteca que reconoce la propiedad, abonando la diferencia entre la deuda actual y el precio de compra.**

3°.—**Todo comprador abonará en efectivo al firmar el boleto, el 5 % de seña y el 1 % de comisión.**

4°.—**Los títulos de propiedad pueden ser revisados en el archivo del Banco antes del remate.**

5°.—**Por mayores informes, ocúrrase a las oficinas del Banco.**

CAPITAL

EL MARTES 7 DE DICIEMBRE. En su local a horas 15. A requerimiento judicial. Casa Gorriti 6085|87, entre Dorrego y Arévalo. Mide: 8 m. 17 de frente al S. O., 10 m. 10 en el costado N. O., 10 m. 22 en el S. E. y 8 m. 20 en contrafrente. Consta de 2 salas de negocio, pequeña pieza, en altos, una de servicio y dependencias. N.o H.o 22157, 6 o.o. Base, $ 3.000. Hipoteca, $ 2.700. Deuda, $ 2.337.
Inic. Nov. 23.

EL MARTES 7 DE DICIEMBRE. En su local a horas 15. Casa Neuquén 2046, entre Andrés Lamas y Terrero. Mide: 8 mts. de frente al N., por 24 m. 46 de fondo al E. y 25 m. 83 al O. Con jardín al frente, 3 habitaciones y dependencias. N.o H.o 30462, 5.a serie. Base, $ 6.200. Hipoteca, $ 4.800. Deuda, $ 4.672.
Inic. Nov. 23.

EL MARTES 7 DE DICIEMBRE. En su local a horas 15. Casa Mar Chiquita 4981 entre Colodrero y Pacheco. Mide: 10 mts. de frente al S. E. por 28 mts. de fondo. Con 4 piezas, galería y dependencias. Div. N.o H.o 16967, 6 o|o. Base, $ 9.100. Hipoteca, $ 6.900. Deuda, $ 6.204.
Inic. Nov. 23.

EL MARTES 7 DE DICIEMBRE. En su local a horas 15. Un lote de terreno, Mar Chiquita 4977 entre Colodrero y Pacheco. Mide: 10 mts. de frente al S. E., por 28 mts. de fondo, con las construcciones que contenga y en el estado en que se encuentra. Div. N.o H.o 16967, 6 o|o. Base, al contado. $ 2.500. Inic. Nov. 23.

EL JUEVES 9 DE DICIEMBRE. En su local a horas 15. Casa Pasaje Norte número 17, con entrada por la calle Vidt entre Las Heras y Cabello. Mide: 6 m. 92 de frente al N. por 22 m. 56 de fondo. Consta de 3 habitaciones, pequeña pieza y dependencias.

Nota. — Los servicios de las hipotecas serie Préstamos Convertidos (P. C.), ley 2842, deberán hacerse a razón del 10 o|o anual, pagaderos en moneda nacional de curso legal, del 1.o al 15 de abril y octubre. En caso de cancelación o anticipo, sólo podrá efectuarse de acuerdo a las leyes 2842 y 8172.

N.o H.o 798, P. C. Base, $ 8.000 Hipoteca, $ 3.110 Deuda, $ 510.
Iniciado en LA EPOCA noviembre 25.

El JUEVES 9 DE DICIEMBRE. En su local a horas 15. — Casa Canning 2340 entre Charcas y Güemes. Mide 8 m. 66 de frente al S. E. por 47 mts. de fondo al S. O., 47 m. 55 al N. E. y 5 mts. en contrafrente. Con 2 habitaciones y dependencias.

N.o H.o 7.707, 6 o|o. Base, $ 16.200. Hipoteca, $ 10.000. Deuda, $ 8.744.
Iniciado en LA EPOCA noviembre 25.

El VIERNES 10 DE DICIEMBRE en su local, a horas 15. — Casa Zañartu 431, entre Avenida La Plata y Senillosa. Mide: 8m20 de frente al S. por 22m154 de fondo al E.; 23m286 al O. y 15m38 en contrafrente. Con 3 habitaciones, galería y dependencias.

No. Ho. 8.117, 6 o|o. Base, $ 9.700. Hipoteca, $ 6.000. Deuda: $ 5.246.
Inic. noviembre 26.

El VIERNES 10 DE DICIEMBRE, en su local a horas 15. — Casa Martínez Castro 1143, entre Monte y Lobos. Mide: 8m66 de frente al N. E. por 60m05 de fondo. Ad corpus. Con 4 piezas y dependencias.

No. Ho. 16.810, 6 o|o. Base: $ 5.500. Hipoteca: $ 4.500. Deuda: $ 4.046.
Inic. noviembre 26.

El VIERNES 10 DE DICIEMBRE en su local, a horas 15. — Casa Alvarez Thomas número 2820, esquina Mendoza y Donato Alvarez. Mide: 4m17 de frente al E.; 4 metros en la ochava; 20m86 de frente al S.; 4 metros de frente al O.; 23m52 de frente al N. y 4 metros en la ochava, o lo poco más o menos que resulte. Consta de 3 habitaciones, sótano, azotea y dependencias.

No. Ho. 13.034, 6 o|o. Base: $ 9.300. Hipoteca: $ 7.500. Deuda: $ 6.621.
Inic. noviembre 26.

El JUEVES 16 DE DICIEMBRE, en su local, a horas 15. Casa Rivadavia números 9802|06|08 esquina Byron. Mide: 8 m. 70 de frente al N., 6 m. en su ochava al N. E., 5 m. 70 al E., 12 m. 95 al S. y 9 m. 95 al O. Consta de salón de negocio, 1 habitación y en altos 1 pieza de servicio. Dependencias.

Div. N.o H.o 11561, 6 o|o. Base, pesos 9.800. Hipoteca, $ 8.700. Deuda, pesos 7.681.
LA EPOCA 2 de diciembre de 1920.

El JUEVES 16 DE DICIEMBRE, en su local, a horas 15. Casa Byron No. 15 entre Rivadavia y R. L. Falcón. Mide: 8 m. 23 al E. por 12 m. 95 de fondo. Consta de 4 habitaciones, 1 pieza de servicio en altos y dependencias.

Div. N.o H.o 11561, 6 o|o. Base, pesos 8.400. Hipoteca, $ 7.500 Deuda, pesos 6.621.
LA EPOCA 2 de diciembre de 1920.

El JUEVES 16 DE DICIEMBRE, en su local, a horas 15. Casa Byron N.o 17 entre Rivadavia y Ramón L. Falcón. Mide: 8 m. 32 de frente al E. por 12 m. 95 de fondo. Consta de 4 habitaciones, 1 pieza de servicio en altos y dependencias.

Div. N.o H.o 11561, 6 o|o. Base, pesos 8.700. Hipoteca, $ 7.800. Deuda, pesos 6.886.
LA EPOCA 2 de diciembre de 1920.

El JUEVES 16 DE DICIEMBRE, en su local, a horas 15. Casa Carlos Calvo números 948|950, entre B. de Irigoyen y Tacuarí. Mide: 8 m. 443 de frente al N. por 60 m. 62 de fondo. Consta de planta baja con 9 piezas y 4 más en los fondos y planta alta con 9 piezas y escalera a la planta baja donde tiene dos piezas más. Dependencias en todo.

N.o H.o 25724, 3.a serie. Base, pesos 51.400. Hipoteca, $ 40.000. Deuda, pesos 38.467.
LA EPOCA 2 de diciembre de 1920.

EL MARTES 21 DE DICIEMBRE. En su local a horas 15. Casa Villarino 1766, entre Pedro Mendoza y Montes de Oca. Mide: 6 m. 89 de frente al N. E., por 20 m. 63 de fondo. Con 5 habitaciones y dependencias. N.o H.o 8.495, 6 o.o. Base, $ 9.600. Hipoteca, $ 8.000. Deuda, $ 6.995.
Inic. Dic. 7.

EL MARTES 21 DE DICIEMBRE En su local a horas 15. Casa San Pedro 3874, entre Martínez Castro y Mariano Acosta. Mide: 8 m. 66 de frente al N. O., por 31 m. 52 al N. E., 35 m. 39 al S. O. y 8 m. 70 al S. E., o lo poco más o menos que resulte entre muros. Con una habitación y dependencias. N.o H.o 21.903, 1.a serie. Base, $ 2.200. Hipoteca, $ 1.500. Deuda, pesos 1.371.
Inic. Dic. 7.

BAHIA BLANCA

A requerimiento judicial. — Casa en la ciudad de Bahía Blanca, en su sucursal Bahía Blanca, el 20 DE DICIEMBRE, a horas 14, ubicada en el lote 1. de la manzana C. de la quinta 261, formando esquina al N., calle Saavedra y próxima al arroyo Napotá, edificada en terreno de 13.15 mts. de frente por 37.29 mts. de fondo; lindando: al N. E., calle Saavedra, en medio con la manzana A., al S. E., con parte del lote 2, de la quinta 261; al S. O., con el resto del lote 1 de la misma quinta y al N. O., calle en medio con la quinta 278. N.o H.o 52 5458, serie 6 o|o. Base, $ 5.900. Hipoteca, pesos 5.000. Deuda actual, $ 4.328:241.
LA EPOCA, 6 de diciembre de 1920.

LA PLATA

Dos casas en la ciudad de 25 de Mayo, en el local de la sucursal del Banco de la Nación Argentina, en esa localidad, el 8 DE DICIEMBRE, a horas 10, a saber. Casa calle 5 esquina 31, edificada en terreno de 24.79 mts. por 44.38. Base, $ 3.400. Hipoteca, $ 3.100. Deuda actual, $ 2.787:568. Casa calle 31 s.n., entre 5 y 6, edificada en terreno de 25 mts. por 44.38. Base, pesos 4.300. Hipoteca, $ 3.900. Deuda actual, $ 3.506:941. N.o H.o 2311,15521, serie 6 o|o. (Div.)
LA EPOCA, 24 de noviembre de 1920.

A requerimiento judicial. Casa en el pueblo de San Martín, en la misma propiedad, el 19 DE DICIEMBRE, a horas 10, ubicada en la calle San Martín número 203, esq. Juárez; edificada en terreno de 17.32 mts. de frente a la calle San Martín por 38.97 mts. de fondo y frente a la calle Juárez, conteniendo 11 habitaciones, garage y demás dependencias. N.o H.o 3953 27975, serie 4.a Base, $ 22.700. Hipoteca, pesos 19.000. Deuda actual, $ 18.385:501.
LA EPOCA, 5 de diciembre de 1920.

Casa en el ensanche del ejido de Villa Olga, partido de Bahía Blanca, en su sucursal Bahía Blanca, el 21 DE DICIEMBRE, a horas 14, edificada en el solar C. de la manzana 31, midiendo el terreno 2.500 m. c., conteniendo un gran salón, 3 habitaciones y demás depedecias. Límites: al N. O., y S. O., con calles al N. R., solar A. y al S. E., solar D., ambos de su manzana. N.o H.o 573|2817, serie 6 o|o. Base, $ 1.000. Hipoteca, $ 1.000. Deuda actual, pesos 856:618.
LA EPOCA, 7 de diciembre de 1920.

SAN LUIS

Campo a inmediaciones de la ciudad de San Luis, hac... en su sucursal San Luis, el día ... de diciembre, a horas 10, compuesto de ... hs. ... cs, o lo más o menos que resulte dentro de los siguientes linderos: al N., ... Sarmiento y camino público, al S., con el antiguo camino público de esa ciudad a la provincia de Mendoza, al E., ... derecho de la testamentaría de P. Zavala, hoy de Bettamelo y al O., con Carleson. N.o H.o 2.210, serie 6 por ciento. Base, $ 10.100. Hipoteca, pesos 8.000. Deuda actual, $ 6.778:529.
LA EPOCA, 22 de noviembre de 1920.

Casa en el pueblo de General Reynolds (Campamento Elisa) en su sucursal San Luis, el 1... DICIEMBRE, a horas 10, distante como 11 kilómetros de la ciudad de Mercedes de San Luis, edificada en terreno que mide 23.75 mts. en el lado N., 28.50 mts. en el S., 35 mts. en el E., y 40 mts en el O., teniendo una ochava de 5 mts. en la esquina S. E., formando una superficie de 1.039,50 mts. cds., más o menos, lindando: al N., Lara, al S. y E. calles públicas y al O., Minvielle Hnos. y Cía. N.o H.o 247|17471, serie H. Base, $ 1.000. Hipoteca, $ 1.000. Deuda actual, $ 577:249.
LA EPOCA, 29 de noviembre de 1920.

PARANA

Terreno en la ciudad de La Paz, en su sucursal Paraná, el 11 de DICIEMBRE, a horas 9, compuesto de 86.60 de frente por igual extensión de fondo; lindando: al N. calle Federación; al E., calle Independencia; al S., terreno municipal y al O., calle Paraná.

No. Ho. 294|7090. Serie D. Base, pesos 1.400, al contado.
LA EPOCA, 30 de noviembre de 1920.

Fracción de campo en el distrito Crucecitas, departamento Nogoyá, en su sucursal Paraná, el 21 DE DICIEMBRE, a horas 9, compuesto de 51 hectáreas, 24 áreas y 7 1|2 centiáreas, lindando: al N., arroyo de los Leones, en medio campo fiscal; al S., arroyo de los Cocos; al E., L. C. Marchini y al O., D. J. Marchini. Antecedentes en N.o H.o 682 14935, serie G. Base, pesos 2.049.63 al contado.
LA EPOCA, 7 de diciembre de 1920.

MENDOZA

Propiedad en el Departamento de Rivadavia, distrito Reducción, en su sucursal Mendoza, el 7 DE DICIEMBRE, a horas 10.30, compuesto de una superficie de 6 hects. 8.717 m. c., con viña, tiene derecho definitivo de agua para toda su extensión y riega por el canal Reducción, derivado del río Tunuyán. Límites: al N., calle Canal Viejo frente al lote C. D. E.; del plano existente en esa sucursal; al S., lote J. K.; al E., calle pública y al O., González. N.o H.o 1541|33125, serie 6 o|o. Base, $ 11.000. Hipoteca, $ 11.000. Deuda actual, $ 9.422:793.
LA EPOCA, 23 de noviembre de 1920.

Propiedad ubicada en el Departamento de Rivadavia, distrito Reducción, en su sucursal Mendoza, el 7 DE DICIEMBRE, a horas 11, compuesto de una superficie de 5 hs. 4.870 m. c., con viña, con derecho de agua definitivo para toda su superficie y riega por el canal Reducción, derivado del río Tunuyán. Límites al N., lote F. G. H. del plano existente en esa sucursal; al S., canal Nueva Reducción; al E., calle pública y al O., González y Cortes. N.o H.o 1542|33126, serie 6 o|o. Base, $ 9.200. Hipoteca, $ 9.200. Deuda actual, pesos 7.880:881.
LA EPOCA, 23 de noviembre de 1920.

Casa en la ciudad de Godoy Cruz, ubicada en la calle Rivadavia esquina Coronel Pringles, en su sucursal Mendoza, el 10 de diciembre, a horas 10, edificada en terreno de 377.38 metros cuadrados, conteniendo 5 habitaciones y demás dependencias.

N.o H.o 676|19165. Serie 6 o|o. Base: $ 2.800. Hipoteca: $ 2.500. Deuda actual: $ 2.267:511.
LA EPOCA, noviembre 26 de 1920.

A requerimiento judicial. — Propiedad en la ciudad de Mendoza, ubicada en la calle Pedro Molina número 361 y calle Patricias Mendocinas entre Colón y Pedro Molina, en su sucursal Mendoza, el 10 DE DICIEMBRE, a horas 10 y 1|2; dividida en cuatro lotes a saber:

Lote número 1 — Superficie 1.007.51 metros cuadrados; contiene un edificio compuesto de 2 habitaciones y cocina. Base: $ 6.500. Hipoteca: $ 3.900. Deuda actual: $ 3.506:941.

Lote número 2 — Superficie: 1.007.51 metros cuadrados; contiene un edificio compuesto de 2 habitaciones y cocina. Base: $ 6.800. Hipoteca: $ 4.100. Deuda actual: $ 3.686:784.

Lote número 3. — Superficie: 725.12 metros cuadrados, con edificio recién construído, compuesto de 4 habitaciones, 1 de servicio y demás dependencias; contiene también otras construcciones sin terminar. Base: $ 7.100. Hipoteca: $ 4.300. Deuda actual: $ 3.866:627. Estos lotes dan frente a la calle Patricias Mendocinas entre Colón y Pedro Molina.

Lote número 4. — Con frente a la calle Pedro Molina entre Bartolomé Mitre y Patricias Mendocinas. — Superficie: 965... metros cuadrados, conteniendo casa de adobe, compuesto de 3 piezas y demás dependencias; existe también otra construcción, compuesta de garage, 3 piezas y demás dependencias. Base: $ 9.400. Hipoteca: $ 5.700. Deuda actual: $ 5.125:5...

Los límites generales de estas propiedades son: al N., Ingeniero Rose; al ..., Carrera, Zapata y calle Pedro Molina; al ..., calle Patricias Mendocinas y Rosa Zapata y al O., Gaviola, Guevara y otros.

N.o H.o 551|17173 (div.) Serie 6 o|o.
LA EPOCA, 26 de noviembre de 1920.

Territorios Nacionales

EL DOMINGO 19 DE DICIEMBRE. En la misma propiedad, a las 11. Una finca situada en el pueblo Neuquén, edificada en el solar C., manzana 105, hoy calle Ministro Alcorta, entre las de San Luis y Pampa, con superficie de 600 metros cuadrados, lindando: al N., calle en medio con la manzana 93, mide 20 mts.; al E., con el solar D., mide 30 metros; al S., con el solar E., mide 20 mts.; y al O., mide 30 mts. y linda con el solar B., todos de la manzana 105. Con la edificación que contenga. N.o H.o 16669, 6 o|o. Base, $ 5.000. Hipoteca, $ 3.500. Deuda, $ 3.147:255. Inic. Dic. 5.

SALTA

Cuatro casas y un terreno unidos, en la ciudad de Salta, en su sucursal Salta, el 14 DE DICIEMBRE, a horas 14, ubicadas en la calle General Alvarado, entre las de Lerma y Catamarca, señaladas con los números 311 al 331, conteniendo en conjunto 20 habitaciones, y demás dependencias, siendo la superficie total de 2.304.32 m. c. y dentro de los siguientes linderos: al N., calle General Alvarado; al S., Juárez; al E., Pedraza, antes Borje Hoyos y al O., Barroso, Hinojosa y Cáceres. El terreno está situado en la calle Catamarca entre Alvarado y Urquiza, lindando al N., Pedraza; al O. y S., Juárez y al E., calle Catamarca.

No. Ho. 40|11335. Serie 6 o|o. Base, $ 18.900. Hipoteca, $ 18.000. Deuda actual, $ 15.892:701.
LA EPOCA, noviembre 30 de 1920.

Finca denominada Arcadia, ubicada en el Departamento San Carlos, partido del Carmen, en su sucursal Salta, el 15 DE DICIEMBRE, a horas 15, con superficie de 354 hs. 3.628 m. c., más o menos, con 145 hs. de alfalfa, 15 hs. diversos cultivos, 40.000 plantas de viñedos de 3, 4 y 5 años, contiene una casa de 6 habitaciones y demás dependencias; 11 pequeñas casitas para arrenderos y dos acequias de agua potable; lindando: al N., con la finca Angostura, de los herederos de J. A. Uriburu; al S., con la finca Cabaña; al N. E., y E., con el río Calchaquí y al O., con la finca El Carmen de los señores Usandivaras y Sánchez Isasmendi. N.o H.o 165.21750, serie 1.a Base, $ 35.000. Hipoteca, $ 31.500. Deuda actual, $ 28.808:905.
LA EPOCA, 1.o de diciembre de 1920.

Finca denominada San Martín, ubicada en el Departamento de San Carlos, partido del Carmen, en su sucursal Salta, el 15 DE DICIEMBRE, a horas 14, con superficie de 287 hs. 9.378 m. c., más o menos, con 150 hs. de terreno alfalfado, 20 hs. diversos cultivos y 6 hs. m. o m. con viña; contiene una casa de 13 habitaciones y demás dependencias, varias casitas para arrenderos y una acequia del río Calchaquí; lindando: al N., con la finca La Angostura de los herederos de J. A. Uriburu; al S., con la finca El Carmen; al E., con otra fracción de la finca San Martín de la sucesión de F. Usandivaras y al O., con el río Calchaquí. N.o H.o 164 21749, serie 1.a Base, $ 45.000. Hipoteca, $ 39.000. Deuda actual, $ 35.668:167.
LA EPOCA, 1.o de diciembre de 1920.

Casa en la ciudad de Salta, en la esquina de las calles O'Higgins y Pueyrredón, en su sucursal Salta, el 16 de diciembre, a horas 14, teniendo sobre la primera calle el N.o 195 al 199 y el N.o 110 sobre la segunda, edificada en terreno de 704.2... mts. cds. Ad corpus, conteniendo 6 habitaciones y demás dependencias.

N.o H.o 125|20350, serie 1.a. Base, pesos 5.000. Hipoteca, $ 5.000. Deuda actual, $ 4.535.027.
LA EPOCA 2 de diciembre de 1920.

Campos denominados "San Luis" y "Saltito de Quisto", contiguos entre sí, ubicados en el partido de Cachipampa, departamento de Campo Santo, en su sucursal Salta, el 13 DE DICIEMBRE, a horas 14. Campo San Luis, con superficie de 1.3... hects. 1.161 m. c.; lindando al N., ... O., con el campo Sausalito de Quisto ... Santa Rosa de B. Tamayo; al S. con la ... rrania "cresta del Gallo" o "Crestón", que separa la estancia "La Rey" de los herederos de C. de Araoz y M. Araoz; al E. y N. E., arroyo de Quisto, que separa la finca "San Juan de Dios", de Zenarruza. Campo Sausalito de Quisto, con superficie de 1389 hs. 5362 m. c. lindando al N. E. arroyo de Quisto en medio con la finca "San Juan de Dios" de Zenarruza; al E. y S., con la finca "San Luis", al S. O., con la finca "Santa Rosa" de Tamayo y al N. O., con la finca "Quisto" de la sociedad Elía, Suárez y Cía. N.o H.o 13... 23375, serie 2.a Base, $ 15.600. Hipoteca, $ 14.200. Deuda actual, $ 13.478.703.
LA EPOCA, 24 de noviembre de 1920.

SANTA FE

Campo en el Departamento Vera, a la altura de los kilómetros 309 al 313, del ferrocarril de Santa Fe, en su sucursal Santa Fe, el 14 de DICIEMBRE, a horas 14; compuesto de una superficie de 2417 hectáreas, 4.547 m. c., lindando: al N., Virasoro; al S., Anello, Arronga y Lozano; al E., Arronga y Lozano y al O., Compañía de Tierras de Santa Fe. Excluyéndose del área mencionada el terreno ocupado por las líneas férreas que cruzan el campo y en el de la estación Garabato que se encuentra en el límite S. del mismo.

No. Ho. 222|18653. Serie 6 o|o. Base, $ 51.500. Hipoteca, $ 51.... Deuda actual, $ 45.896:392.
LA EPOCA, 30 de noviembre de 1920.

CORDOBA

Terreno en el municipio de la ciudad de Córdoba, pueblo San Vicente, en su sucursal Córdoba, el 7 DE DICIEMBRE, a horas 14, ubicado en la manzana 144, con las construcciones que contenga y en el estado en que se encuentren, compuesto de una superficie de 12.385.54 m. c., lindando: al N., Acosta; al S., Garzón; al E., con la Cervecería Ahrens y al O., con la calle. N.o H.o 257|13052, serie 6 o.o. Base, pesos 5.500. Hipoteca, $ 5.500. Deuda actual, $ 4.956:103.
LA EPOCA, 23 de noviembre de 1920.

A requerimiento judicial. — Lotes de campo en los departamentos Totoral y Colón, Pedanía Sinsacate, en su local calle 25 de Mayo número 245 (Capital Federal), el 14 DE DICIEMBRE, a horas 15; los que son parte de la estancia de Jesús María, a saber:

N.o H.o 1247|34460. Sup. 17 hs. 3.3... m. c., lindando: al N. y E., con Llerena; al S., camino público y río de Jesús María y al O., camino público en medio con Monsegur. Base, $ 28.900. Hipoteca, pesos 18.900. Deuda actual, $ 13.933:4...

N.o H.o 1248|34461. Sup. 17 hs. 3... m. c., lindando: al N. con González, al S. con Llerena, al O., con Monsegur, camino de por medio y al E. con Llerena y vía del F. C. C. C. de por medio. Base, pesos 8.300. Hipoteca, $ 5.100. Deuda actual, $ 3.761:180.

N.o H.o 1253|34466. Sup. 26 hs. ... m. c., lindando: al N., río de Jesús María; al S., con Monsegur, camino de por medio, al O., con Llerena y al E., con río María y otro. Base, $ 7.100. Hipoteca, pesos 4.400. Deuda actual, $ 3.244:93...

N.o H.o 1254|34467. Sup. 60 hs. ... m. c., lindando: al N., con el río de Jesús María, al S., con Monsegur, camino de por medio, al O. y E. con Llerena y otros. Base, $ 15.700. Hipoteca, $ 10.100. Deuda actual, $ 7.448:611.

N.o H.o 1255|34468. Sup. 37 hs. ... m. c., lindando: al N., con González y río de Jesús María; al S., con Monsegur, camino de por medio; al O. y E. con Llerena. Base, $ 8.600. Hipoteca, $ 5.4... Deuda actual, $ 3.982:426.

N.o H.o 1256|34469. Sup. 71 hs. ... m. c., lindando: al N., con González, al S., con Monsegur camino de por medio, al O. y E. con Llerena. Base, $ 18.4... Hipoteca, $ 11.900. Deuda actual, pesos 8.776:086.

N.o H.o 1257|34470. Sup. 71 hs. ... m. c., lindando: al N., con González, al S., con Monsegur, camino de por medio, al O., con Llerena y al E., con Peña. Base, $ 14.000. Hipoteca, $ 9.000. Deuda actual, $ 6.637:376.

Estos lotes se venden con el derecho de agua que les corresponda. N.o H.o 1247|34460 y otros, serie J. Inic. Nov. ...

COMPRA-VENTA PARTICULAR

El Banco Hipotecario Nacional ha establecido en su local, calle 25 de Mayo 245, una oficina para la compraventa de propiedades urbanas y rurales hipotecadas a este Banco.

Esta oficina ha sido creada para facilitar en las mejores condiciones posibles, la adquisición de inmuebles.

Las órdenes de ventas deben ser extendidas en formularios que facilita la Oficina y que se remiten por correo a los que lo soliciten.